



CONAHCYT
CONSEJO NACIONAL DE HUMANIDADES
CIENCIAS Y TECNOLOGÍAS



UAGro
Universidad de Calidad con Inclusión Social



UNIVERSIDAD AUTÓNOMA DE GUERRERO
MAESTRÍA EN ECONOMÍA SOCIAL
FACULTAD DE ECONOMÍA ACAPULCO

**LA ECONOMÍA SOCIAL Y SOLIDARIA COMO UNA ALTERNATIVA
VIABLE PARA EL DESARROLLO SOCIOECONÓMICO LOCAL DE LA
ESPERANZA DE APANHUAC**

T E S I S

**QUE PARA OBTENER EL GRADO DE
MAESTRÍA EN ECONOMÍA SOCIAL**

PRESENTA

MSC. AMANDA SARRÍA CAMPOS

DIRECTOR

Dr. C. Roberto Cañedo Villarreal

CODIRECTOR

Dr. C. José Alfredo Pineda Gómez

ASESOR

MS.c Yanelys Álvarez Sánchez

Acapulco de Juárez, Guerrero, Octubre de 2025

AGRADECIMIENTOS INSTITUCIONALES

Agradezco profundamente la confianza depositada en mí, así como el apoyo continuo que he recibido durante este periodo de formación. Gracias al Consejo Nacional de Humanidades, Ciencias y Tecnologías (CONAHCYT) por la beca, he podido acceder a recursos y oportunidades que han enriquecido mi experiencia educativa y han ampliado mis horizontes en el ámbito académico.

Sin duda, esta beca representa un importante respaldo para alcanzar mis metas y contribuir de manera significativa en mi campo de estudio.

A través de estas líneas, deseo expresar mi más sincero agradecimiento a la Maestría en Economía Social y Solidaria por la invaluable oportunidad de presentar mi tesis de maestría ante este distinguido comité académico. Esta experiencia ha representado un capítulo crucial en mi desarrollo profesional, y no habría sido posible sin el apoyo constante y la orientación brindada por todos ustedes.

Agradezco a la Comunidad la Esperanza de Apanhuac, por permitirme ser parte de ellos y abrirme las puertas de sus espacios para contribuir a la investigación.

Agradezco profundamente el tiempo dedicado a revisar y evaluar mi trabajo, así como los comentarios y sugerencias constructivas que me han permitido mejorar mi investigación.

También quiero reconocer el respaldo incondicional de mis profesores y asesora específicamente del Dr. C. Roberto Cañedo Villarreal, cuya guía experta ha sido fundamental en cada etapa de este proceso.

Esta tesis no solo representa el fruto de mi esfuerzo personal, sino también el resultado del compromiso y la colaboración de quienes me han acompañado en este camino académico.

Agradezco sinceramente la confianza depositada en mí para explorar y contribuir al conocimiento en mi campo de estudio.



CONAHCYT
CONSEJO NACIONAL DE HUMANIDADES
CIENCIAS Y TECNOLOGÍAS



UAGro
Universidad de Calidad con Inclusión Social



Me comprometo a seguir creciendo y aplicando los conocimientos adquiridos durante esta etapa formativa, con el firme propósito de contribuir positivamente en mi área de especialización.

Nuevamente, muchas gracias por esta oportunidad invaluable y por su continuo apoyo.

AGRADECIMIENTOS PERSONALES

Quiero expresar mi agradecimiento por todo el apoyo incondicional y el amor que me han brindado a lo largo de mi trayectoria académica. Sus palabras de aliento, sacrificios y comprensión han sido el motor que me ha impulsado a alcanzar este importante logro en mi vida.

A mis queridos padres, por su constante sacrificio y por ser mi fuente de inspiración. Gracias por creer en mí y por brindarme las bases sólidas que han permitido que persiga mis sueños.

A mi amado esposo, por su paciencia, comprensión y por ser mi roca durante los momentos difíciles. Tu apoyo inquebrantable ha sido fundamental para mantenerme enfocada y motivada hacia mis metas.

A toda mi querida familia, por estar siempre presentes con su amor, aliento y palabras de sabiduría. Cada uno de ustedes ha jugado un papel fundamental en mi éxito y por eso les estoy eternamente agradecida.

Este logro no solo es mío, sino también de ustedes, quienes han estado a mi lado en cada paso del camino. Espero poder retribuirles todo su cariño y apoyo en cada logro que alcancemos juntos en el futuro.

Con todo mi amor y gratitud,

Amanda Sarría Campos



CONAHCYT
CONSEJO NACIONAL DE HUMANIDADES
CIENCIAS Y TECNOLOGÍAS



DEDICATORIA

A mi querido hermano Adrián Adalberto Campos Moya, por ser mi amigo y confidente, y por animarme siempre a dar lo mejor de mí. Tu apoyo incondicional ha sido invaluable en este viaje.

A mi esposo por su amor y comprensión

A mi mamá y mi papá, que me lo han dado todo y siempre han estado para mí...



CONAHCYT
CONSEJO NACIONAL DE HUMANIDADES
CIENCIAS Y TECNOLOGÍAS



UAGro
Universidad de Calidad con Inclusión Social



Índice de Contenido

RESUMEN	7
ABSTRACT	8
INTRODUCCIÓN:	9
CONSIDERACIONES GENERALES SOBRE EL TÉRMINO DESARROLLO Y SUS IMPLICACIONES EN EL TERRITORIO:	13
Desarrollo	13
Desarrollo socioeconómico en su dimensión espacial	19
Economía Social y Solidaria camino viable hacia el desarrollo socioeconómico	24
LA COMUNIDAD EN PERSPECTIVA: PROFUNDIZANDO EN LA REALIDAD COMUNITARIA “LA ESPERANZA DE APANHUAC”	30
Características generales del territorio y datos sociodemográficos según el Instituto Nacional de Estadística y Geografía INEGI, (2023)	30
Experiencias de ESS exitosas: Logros, Alianzas, Acercamiento con las universidades	38
PROCEDIMIENTO METODOLÓGICO PARA LA POTENCIACIÓN DEL DESARROLLO SOCIOECONÓMICO LOCAL.	42
Construcción de un sistema categorial bajo los principios y valores de la Economía Social	44
Técnicas e instrumentos de planificación	54
RESULTADOS Y DISCUSIÓN	63
Análisis de la Dimensión del Desarrollo Social, variables inmersas en el proceso	63
Perspectivas sobre la Dimensión Económica en la Comunidad	72
Consideraciones sobre la dimensión ambiental comunitaria (recursos naturales)	76
CONCLUSIONES	78
Recomendaciones	80
Referencias	81
ANEXOS:	85



CONAHCYT
CONSEJO NACIONAL DE HUMANIDADES
CIENCIAS Y TECNOLOGÍAS



UAGro
Universidad de Calidad con Inclusión Social



Índice de Tablas

Tabla 1. Actuaciones de la Economía Social para el desarrollo local.	25
Tabla 2. Datos sociodemográficos del municipio Acapulco de Juárez en 2023:	30
Tabla 3. Cifras más relevantes correspondiente al año 2020 en el municipio de Acapulco de Juárez:	31
Tabla 4. Información proporcionada sobre Apanhuac, destacando sus características geográficas, económicas y demográficas	32
Tabla 5. Características, condiciones y problemáticas de la Localidad de Apanhuac	34
Tabla 6. Actores clave en la comunidad Apanhuac de los Bienes Comunales de Cacahuatpec, zona rural Acapulco de Juárez. INEGI, 2024	36
Tabla 7. Codificación del sistema categorial	50
Tabla 8. Investigación, técnica e instrumentos	56



CONAHCYT
CONSEJO NACIONAL DE HUMANIDADES
CIENCIAS Y TECNOLOGÍAS



UAGro
Universidad de Calidad con Inclusión Social



RESUMEN

La investigación "La Economía Social y Solidaria como Alternativa viable para el Desarrollo Socioeconómico Local: La Esperanza de Apanhuac" ha arrojado resultados significativos tras abordar la problemática de la marginación en esta comunidad. A partir de un marco teórico robusto que integra conceptos de territorio, economía social y desarrollo socioeconómico local se propuso un procedimiento metodológico innovador para potenciar la comunidad, basado en los principios de la Economía Social y Solidaria. Los resultados revelaron que la implementación de estrategias orientadas hacia la economía social puede ser crucial para mejorar el bienestar socioeconómico de Apanhuac. Se destacó la importancia de involucrar activamente a los pobladores locales, el Programa Sembrando Vida y la Universidad Autónoma de Guerrero como actores clave en este proceso. Esto permitió adaptar las intervenciones a las necesidades reales de la comunidad, aprovechando sus recursos y potencialidades. Además, se observó que la planificación adecuada y la coordinación entre los diferentes actores son fundamentales para asegurar la efectividad de las iniciativas de desarrollo local. La aplicación práctica del procedimiento metodológico propuesto demostró ser viable y prometedor, promoviendo la autogestión comunitaria y fortaleciendo las capacidades locales para generar empleos y oportunidades económicas sostenibles. Los hallazgos también subrayaron la necesidad de mejorar la infraestructura básica, como el acceso al agua y sistemas de riego adecuados, para facilitar una producción agrícola más estable y rentable a pequeña escala. Esto no solo contribuiría a la seguridad alimentaria de la comunidad, sino que también fortalecería su resiliencia frente a desafíos económicos y ambientales. En resumen, esta investigación no solo ha proporcionado un marco teórico sólido y un procedimiento metodológico innovador, sino que también ha identificado acciones concretas y recomendaciones prácticas para potenciar



CONAHCYT
CONSEJO NACIONAL DE HUMANIDADES
CIENCIAS Y TECNOLOGÍAS



UAGro
Universidad de Calidad con Inclusión Social



el desarrollo socioeconómico de Apanhuac desde la perspectiva de la Economía Social y Solidaria.

Palabras claves: Economía Social, territorio, Apanhuac, desarrollo socioeconómico local

ABSTRACT

The research "The Social and Solidarity Economy as a Viable Alternative for Local Socioeconomic Development: The Hope of Apanhuac" has yielded significant results after addressing the problem of marginalization in this community. It was identified that the precarious living conditions of residents are closely linked to the lack of planned development at the local level. The results revealed that the implementation of strategies oriented towards the social economy can be crucial to improve the socioeconomic well-being of Apanhuac. The importance of actively involving local people, the Sembrando Vida Program and the Autonomous University of Guerrero as key actors in this process was highlighted. This made it possible to adapt the interventions to the real needs of the community, taking advantage of its resources and potentialities. In addition, it was observed that adequate planning and coordination between the different actors are essential to ensure the effectiveness of local development initiatives. The practical application of the proposed methodological procedure proved to be feasible and promising, promoting community self-management and strengthening local capacities to generate jobs and sustainable economic opportunities. The findings also underscored the need to improve basic infrastructure, such as access to water and adequate irrigation systems, to facilitate more stable and profitable small-scale agricultural production. This would not only contribute to the community's food security, but also strengthen its resilience in the face of economic and environmental challenges. In summary, this research has not only provided a solid theoretical framework and an innovative methodological procedure,



CONAHCYT
CONSEJO NACIONAL DE HUMANIDADES
CIENCIAS Y TECNOLOGÍAS



UAGro
Universidad de Calidad con Inclusión Social



but has also identified concrete actions and practical recommendations to enhance the socioeconomic development of Apanhuac from the perspective of the Social and Solidarity Economy.

Keywords: Social Economy, territory, Apanhuac, local socioeconomic development

INTRODUCCIÓN:

En la contemporaneidad, se manifiestan diversas alternativas sociales orientadas a la obtención de divisas monetarias con el fin de mejorar lo que se percibe como bienestar social. No obstante, en este proceso emergen, cada vez más prácticas ambientales deleznable, la explotación inhumana de las personas y la decadencia de valores éticos que emergen del utilitarismo pragmático, son factores que revisten una importancia cardinal en la presente investigación. Es imperativo no desentenderse de ninguno de los elementos antedichos, dado que constituyen aspectos intrínsecos y fundamentales.

La autora postula que la Economía Social y Solidaria representa una alternativa viable para la regeneración social y el fomento del desarrollo socioeconómico local (DSL), sustentado en la autonomía territorial y su fortalecimiento estructural.

Según (Pino Alonso & Becerra Lois, 2014), las disparidades en el desarrollo socioeconómico a nivel territorial pueden generar desequilibrios ocultos en áreas pequeñas. Por ello, es fundamental realizar análisis más profundos mediante investigaciones sobre el potencial de desarrollo territorial, enfocándose específicamente en la comunidad.

En la República Mexicana, conforme a las estimaciones del Consejo Nacional de Evaluación de la Política de Desarrollo Social (CONEVAL), fundamentadas en la Encuesta Nacional de Ingresos y Gastos de los Hogares (ENIGH), elaborada por el Instituto Nacional de Estadística



CONAHCYT
CONSEJO NACIONAL DE HUMANIDADES
CIENCIAS Y TECNOLOGÍAS



UAGro
Universidad de Calidad con Inclusión Social



y Geografía (INEGI) en los años 2016, 2018, 2020 y 2022, se revela que el 36.3 % de la población se halla en condición de pobreza, mientras que el 7.1 % enfrenta una pobreza extrema. Adicionalmente, se resalta que dos de cada tres habitantes del ámbito rural residen en zonas de alta marginación. Para una información más detallada, se invita al lector a consultar los anexos al final de esta tesis.

De acuerdo con Fierro-Celis (2020), el estado de Guerrero, México, se distingue como una entidad federativa con un elevado grado de marginación en sus comunidades. La problemática territorial se exacerbó debido al estancamiento económico provocado por el distanciamiento social ordenado por el gobierno federal a raíz de la pandemia de COVID-19, junto con la consiguiente erosión del poder adquisitivo, y la falta de acceso a servicios esenciales (como alimentación, salud, educación, agua potable, alcantarillado, etc.), se han erigido como factores determinantes que caracterizan y expresan la pobreza y la marginación. En este contexto, se tornó imperativo llevar a cabo un diagnóstico comunitario respecto a las nuevas necesidades de los productores afectados por la pandemia, quienes han visto disminuida su actividad económica y deteriorada su calidad de vida.

La marginación es un fenómeno dinámico que se configura por las relaciones económicas de integración y dependencia, las condiciones institucionales y programáticas a nivel global, y las sinergias entre agentes sociales de diversos ámbitos. En otras palabras, más allá de ser un problema causado por un desajuste económico, se trata de un asunto de naturaleza programática e institucional y de la interrelación entre estas dimensiones (Comisión Económica Para América Latina y el Caribe CEPAL, 2000).

Por ende, resulta imperativo examinar las características socioeconómicas de las comunidades en el estado de Guerrero, particularmente la estructura y operatividad de sus entidades



CONAHCYT
CONSEJO NACIONAL DE HUMANIDADES
CIENCIAS Y TECNOLOGÍAS



UAGro
Universidad de Calidad con Inclusión Social



asociativas de producción. Así, para el presente proyecto, la piedra angular de la investigación será la organización denominada “La Esperanza de Apanhuac”.

La investigación titulada “La Economía Social y Solidaria como una alternativa viable para el Desarrollo Socioeconómico local de La Esperanza de Apanhuac”, presenta el siguiente **Problema de Investigación:** Existen condiciones de marginación en la Comunidad Apanhuac que están asociadas al desarrollo socioeconómico del territorio, por lo que se precisa de una planificación de sus actividades, en aras de potenciar a la localidad desde la perspectiva de la Economía Social y Solidaria.

Objetivo General: Formular un procedimiento metodológico para potenciar el desarrollo de las Comunidades, basado en los principios y valores de la Economía Social y Solidaria, en la perspectiva del desarrollo socioeconómico local a través de los actores claves.

Objetivos específicos

- ❖ Proponer elementos para un marco teórico referencial sobre desarrollo, territorio y economía social.
- ❖ Identificar las características del desarrollo socioeconómico de la comunidad Esperanza de Apanhuac.
- ❖ Aplicar un procedimiento metodológico para potenciar la comunidad con los principios y valores de la Economía Social y Solidaria.

La **novedad científica:** La marginación imperante en la Comunidad de Apanhuac se manifiesta en la calidad de vida de sus residentes. Esta situación parece estar vinculada a la carencia de un desarrollo local planificado. Por lo tanto, esta investigación busca implementar un procedimiento metodológico participativo e incluyente de planificación y su adecuación a las posibilidades reales de información disponible en la Comunidad. En consecuencia, dicha



CONAHCYT
CONSEJO NACIONAL DE HUMANIDADES
CIENCIAS Y TECNOLOGÍAS



UAGro
Universidad de Calidad con Inclusión Social



investigación se constituirá en un referente de estudio para los actores clave en el desarrollo socioeconómico de la Comunidad, como los pobladores de la zona, el Programa Sembrando Vida y la Universidad Autónoma de Guerrero, con el propósito de potenciar el territorio desde la perspectiva esencial de la Economía Social.



CONAHCYT
CONSEJO NACIONAL DE HUMANIDADES
CIENCIAS Y TECNOLOGÍAS



UAGro
Universidad de Calidad con Inclusión Social



CONSIDERACIONES GENERALES SOBRE EL TÉRMINO DESARROLLO Y SUS IMPLICACIONES EN EL TERRITORIO:

El propósito del presente capítulo es efectuar un exhaustivo levantamiento bibliográfico sobre la concepción del desarrollo, un término de suma utilidad para la investigación en curso y una temática sujeta a constante reflexión. Este concepto ha sido objeto de estudio desde las diversas Escuelas de Pensamiento Económico, y en la actualidad continúan emergiendo nuevas interpretaciones derivadas del mismo, lo que subraya la necesidad de proseguir con su análisis. La noción de desarrollo implica el examen de dos terminologías de gran relevancia para esta investigación: Territorio y Economía Social.

Desarrollo

El desarrollo constituye un proceso dinámico y multifacético que cataliza el progreso y el crecimiento en múltiples dominios, tales como la economía, la tecnología, la sociedad y el bienestar humano en su conjunto. Este es un concepto amplio que abarca desde el avance de la infraestructura física hasta la mejora de las políticas sociales, pasando por la innovación tecnológica y el fortalecimiento de las capacidades individuales y comunitarias. En este contexto, se procederá a explorar algunas de las facetas cardinales del desarrollo y su impacto contemporáneo.

El término "desarrollo" fue inicialmente introducido en un documento público durante la primera Declaración InterAliada de 1941 y la Carta del Atlántico del mismo año, según (Sunkel & Paz, 1986), (Sunkel, 1996) y (Prats, 1999). Más tarde, este concepto fue reafirmado en la Conferencia de San Francisco en 1945, evento que condujo a la fundación de las Naciones Unidas (ONU).



CONAHCYT
CONSEJO NACIONAL DE HUMANIDADES
CIENCIAS Y TECNOLOGÍAS



UAGro
Universidad de Calidad con Inclusión Social



Según (Marx, 1859), cuando una determinada fase es alcanzada, las capacidades productivas materiales de la sociedad entran en contienda con las estructuras de producción preexistentes, o más específicamente, con las formas de propiedad que las han definido hasta ese momento.

De acuerdo con (Seers, 1970), en el pasado se solía equiparar el desarrollo con el crecimiento económico y el bienestar, principalmente evaluado a través del Producto Interno Bruto (PIB). Sin embargo, este enfoque meramente cuantitativo fue dejado atrás en la década de los setenta del siglo pasado, al reconocerse la relevancia de las condiciones que aseguran el desarrollo humano.

La idea central remarca en la necesidad de establecer un vínculo orgánico entre los aspectos económicos y sociales del desarrollo, entendidos como una unidad integral con el objetivo de ayudar a los seres humanos haciéndolos más saludables, cultos, participativos y solidarios con los demás. (Mena Fernández et al., 1996)

Según Robert (1988), plantea de manera crítica que el crecimiento económico de un país puede no necesariamente conducir hacia un desarrollo genuino. El desarrollo se define como una forma particular de crecimiento que garantiza un crecimiento constante mediante la autorregulación de la economía. En esta perspectiva Marx (1859), argumenta de manera precisa que:

el modo de producción de la vida material condiciona el proceso de la vida social, política espiritual en general... todas las relaciones sociales y estatales, sistemas religiosos y jurídicos, todas las ideas teóricas que brotan en *la historia solo pueden comprenderse cuando se han comprendido las condiciones materiales* (p. 4).



CONAHCYT
CONSEJO NACIONAL DE HUMANIDADES
CIENCIAS Y TECNOLOGÍAS



UAGro
Universidad de Calidad con Inclusión Social



A continuación, se exponen las contribuciones resultantes del análisis de la teoría marxista sobre el desarrollo, como señalan (Sosa González. et al., 2020):

1. El progreso social se sustenta en el avance de las fuerzas productivas, actuando tanto como una herramienta teórica como metodológica para impulsar el desarrollo social.
2. Es imperativo entender las interacciones dialécticas entre las fuerzas productivas y las relaciones de producción, resaltando el papel de estas últimas como facilitadoras de las primeras, que conforman la base económica de cualquier sociedad.
3. La visión holística de la concepción del desarrollo permite comprender cómo el crecimiento económico impacta en la estructura social, así como en la organización política, el marco jurídico, las instituciones y la configuración predominante de la conciencia social.
4. A pesar de que la teoría marxista ha sido mayormente aplicada al análisis macroscópico del desarrollo, su pertinencia teórica también puede ser aprovechada para el examen a escala micro, especialmente en el estudio de aspectos relacionados con el desarrollo local.

Conforme a (Sosa González. et al., 2020), los aportes teóricos de la teoría marxista del desarrollo constituyen elementos innegables para la comprensión de la interrelación entre el progreso económico y su operatividad en un contexto geográfico específico.

Actualmente, para abordar el concepto de desarrollo en su totalidad, se emplea la denominación de desarrollo socioeconómico, que engloba todas las facetas del desarrollo: económica, social, demográfica y ambiental. Ambos términos persiguen el mismo propósito central: mejorar el bienestar humano en todas sus vertientes. Este enfoque no solo se centra en el incremento de ingresos y riqueza, sino también en el mejoramiento de la calidad de vida, el acceso a servicios esenciales, la participación cívica y el respeto a los derechos humanos. La interrelación entre



CONAHCYT
CONSEJO NACIONAL DE HUMANIDADES
CIENCIAS Y TECNOLOGÍAS



UAGro
Universidad de Calidad con Inclusión Social



estas dos nociones resulta crucial para abordar los desafíos complejos que enfrenta la sociedad en su conjunto.

Según la investigación de (Sosa González. et al., 2020), el desarrollo socioeconómico, en términos alternativos, representa un proceso de crecimiento económico y transformación estructural que conlleva a una elevación en el estándar de vida de la población. En este proceso se pueden identificar diversas dimensiones.

- Económica, en la cual, se trata de aumentar el nivel de crecimiento económico con eficiencia.
- Formación de recursos humanos, se trata en las mejoras de los índices sociales relacionados con el desarrollo humano.
- Socio-cultural e institucional, en la que los valores e instituciones nacionales permiten impulsar o respaldar el propio proceso de desarrollo.
- Político-administrativa, en la que la gestión facilita la concertación público-privada a nivel territorial y la creación de entornos innovadores favorables al desarrollo productivo y empresarial. Ambiental, que incluye la atención a las características específicas del medio natural, a fin de asegurar un desarrollo sustentable ambientalmente (p. 312).

La autora encuentra relevante explorar el concepto de desarrollo local, el cual implica examinar cómo las acciones de desarrollo afectan a una comunidad o un área específica. Esto establece una estrecha relación entre el desarrollo en general y el desarrollo local, lo que ofrece un análisis completo y contextualizado de su interacción. El desarrollo local se enfoca en fortalecer las comunidades y regiones a nivel local, reconociendo sus particularidades y capacidades únicas. Este enfoque parte del reconocimiento de que el desarrollo no es homogéneo y que las soluciones eficaces deben adaptarse a las condiciones particulares de cada lugar.



CONAHCYT
CONSEJO NACIONAL DE HUMANIDADES
CIENCIAS Y TECNOLOGÍAS



UAGro
Universidad de Calidad con Inclusión Social



El desarrollo local promueve la formación de colaboraciones y cooperación entre diferentes sectores, que involucran a gobiernos locales, empresas, instituciones educativas y la comunidad en sí misma. Estas alianzas pueden fomentar el intercambio de información, recursos y prácticas, lo que fortalece las iniciativas de desarrollo local.

Conforme a la investigación de Sosa González y sus colegas (2020), el desarrollo local demanda la consideración de ciertos elementos desde la esfera territorial, tales como:

- Potenciar los recursos disponibles dentro del territorio, incluyendo a individuos, activos, empresas y autoridades locales.
- Atraer recursos externos hacia la región, incluyendo individuos, activos y empresas.
- Gestionar de manera eficiente el excedente económico generado en la zona, llevando a cabo una adecuada administración de los recursos locales.

De acuerdo con Sosa y otros investigadores (2020), el desarrollo socioeconómico comprende cuatro dimensiones que reflejan la capacidad productiva de una economía, su progreso, el nivel de bienestar cotidiano de las personas, denominado modernidad, la satisfacción de las necesidades básicas que afectan el bienestar y las condiciones que influyen en la integración de las relaciones sociales, es decir, el nivel de cohesión social.

Se trata de un proceso de notable complejidad, que engloba una extensa variedad de metas, labores y acciones entrelazadas. Estas están delineadas en una Proyección Estratégica elaborada para ejecutar los Lineamientos. Muchas de estas acciones están integradas en iniciativas más abarcadoras, como el Plan Nacional de Desarrollo Económico y Social hasta el 2030 de Cuba, que tiene como uno de sus objetivos primordiales.

Promover el florecimiento integral y global de los individuos, mediante una perspectiva inclusiva y polifacética del avance, que capacite a múltiples agentes sociales para desplegar



CONAHCYT
CONSEJO NACIONAL DE HUMANIDADES
CIENCIAS Y TECNOLOGÍAS



UAGro
Universidad de Calidad con Inclusión Social



completamente sus potencialidades, con la meta de alcanzar niveles de involucramiento que armonicen los propósitos individuales y familiares con los del colectivo social (Partido Comunista de Cuba, 2016a).

La evolución de la sociedad abarca diversos aspectos sociales, económicos, políticos, educativos y ambientales, fruto de un constante ciclo de interacciones humanas beneficiosas. En este marco, el desarrollo socioeconómico encarna la convergencia de los principales procesos humanos, promoviendo la cohesión y la innovación entre los actores fundamentales de la sociedad.

El desarrollo socioeconómico puede ser contemplado desde la perspectiva del crecimiento, siendo este último considerado como una dimensión dentro del vasto abanico del concepto. No obstante, es crucial subrayar que estos dos términos no son automáticamente equiparables en su análisis, dado que el crecimiento no debería ser abordado sin la presencia del desarrollo en un ámbito particular.

La autora sostiene que el concepto mencionado anteriormente debe ser un proceso social influenciado por los seres humanos, lo que implica la necesidad de progresos ascendentes en las interacciones sociales. De esta manera, se defiende el desarrollo socioeconómico local como una alternativa dentro del marco de la Economía Social y Solidaria, con el objetivo de estimular a la sociedad a buscar vías racionales de equidad, justicia social, eficiencia, eficacia y desarrollo humano desde el ámbito territorial.

Según (Pino Alonso & Becerra Lois, 2014), sostienen que el desarrollo socioeconómico local encarna una búsqueda hacia un futuro más prometedor, actuando como un catalizador político que se distingue del simple crecimiento económico, aunque reconoce su vital relevancia



CONAHCYT
CONSEJO NACIONAL DE HUMANIDADES
CIENCIAS Y TECNOLOGÍAS



UAGro
Universidad de Calidad con Inclusión Social



como cimiento esencial. Las infraestructuras se perciben como elementos imprescindibles para este propósito, si bien no deben ser consideradas como el objetivo último en sí mismas.

Así, se pretende destacar las disparidades presentes en áreas reducidas, con el propósito de alcanzar una armonía y obtener el BIENESTAR SOCIAL, por lo que se torna relevante la investigación del concepto de territorio.

Desarrollo socioeconómico en su dimensión espacial

El desarrollo socioeconómico, considerado en su aspecto espacial, resulta esencial para comprender la distribución de oportunidades y recursos en diversas regiones, lo cual incide en la configuración de los territorios, la distribución de actividades económicas y el acceso a servicios esenciales. Además, puede acarrear un impacto ambiental considerable. Por lo tanto, analizar la dimensión espacial del desarrollo socioeconómico resulta fundamental para fomentar la equidad, la sostenibilidad y el bienestar en todas las áreas geográficas.

El punto de partida para una reflexión sobre el territorio se encuentra en el espacio, concebido como la materialización de la existencia humana, como postulado por (Lefebvre, 1991). Es imperativo no considerar el espacio de manera fragmentada, sino entenderlo como una totalidad, tal como sugiere (Santos, 2000), quien lo define como la amalgama de sistemas de objetos y acciones, estrechamente vinculados de forma solidaria y contradictoria. De acuerdo con (Raffestin, 1993), el territorio surge a partir del espacio geográfico, insinuando que el espacio precede al territorio. La configuración de territorios conlleva inevitablemente a una partición del espacio. (Gottmann, 1973) argumenta que los seres humanos sienten la necesidad de establecer espacios y territorios que garanticen su supervivencia.

Según lo expresado por (Vázquez Barquero, 1988), el territorio se erige como un artefacto social en constante evolución a lo largo del transcurso del tiempo. Es esencial



CONAHCYT
CONSEJO NACIONAL DE HUMANIDADES
CIENCIAS Y TECNOLOGÍAS



UAGro
Universidad de Calidad con Inclusión Social



reconocer que cada territorio se estructura en consonancia con la disposición espacial de las actividades laborales, influenciadas por su singularidad y trayectoria histórica. Estas características se ven moldeadas por su identidad económica, política, social y cultural, cuya definición se ha ido labrando a lo largo de los siglos.

Según (Costamagna, 2020), el territorio se percibe como un entorno propicio para la introducción de innovaciones en diversos ámbitos, ya sea en la esfera productiva y de gestión, así como en el ámbito social. Este amplio concepto de innovación no solo implica cambios, sino que también abarca la noción de Sistemas Territoriales de Innovación, destacando la interacción entre diversos actores. En la actualidad, se observa un interés creciente en las NBTC (Nanotecnología, Biotecnología, TIC y Ciencias Cognitivas), así como un debate sobre la relación entre innovación y empleo, y el rol de los conocimientos tradicionales. La innovación puede contribuir a cerrar las brechas existentes, pero también es importante considerar que podría ampliarlas, dependiendo de los modelos, prácticas y enfoques adoptados.

(Becerra Lois & Pino Alonso, 2005):

La dimensión espacio-temporal en la que transcurre ese proceso es, a su vez, el espacio en el que existe; muta, transforma y ejecuta esta forma superior y más compleja del movimiento, es decir, la social. Ese espacio geofísico en que se camina a través del tiempo realizando la actividad vital de cada quien es el de la localidad en la que existimos, donde interactuamos realmente con los demás semejantes y el entorno (p.106)

Este enfoque se fundamenta en acciones colectivas concertadas por los diversos actores locales, lo que resalta el papel primordial de los acuerdos o pactos territoriales... En consecuencia, no se adscribe a un modelo predeterminado, sino que es primordialmente un



CONAHCYT
CONSEJO NACIONAL DE HUMANIDADES
CIENCIAS Y TECNOLOGÍAS



UAGro
Universidad de Calidad con Inclusión Social



proceso de edificación social. Por tanto, demanda una estrategia o proyecto político que integre valores y otorgue significado a la acción colectiva (Albuquerque, 2014).

"El avance territorial se convierte en un proceso que, en sí mismo, convierte la relación entre tiempo y resultados en un reto social y político, tanto a nivel individual como colectivo, para el territorio y sus participantes"(Costamagna et al., 2013).

Desde la Perspectiva Pedagógica para el Desarrollo Territorial (EPDT), de acuerdo con (Costamagna, 2020):

la forma de relacionarnos dentro de los territorios, de plantear diálogos democráticos, de generar espacios de participación a sectores que han estado excluidos, de plantear liderazgos, de generar confianza y cogenerar conocimientos donde el pensamiento colectivo” son elementos centrales en nuestra praxis territorial (p.13)

Para extender la comprensión del territorio más allá de la mera dimensión geográfica, se requiere identificar cinco aspectos, de acuerdo con: (Corzo-Arévalo & Renzo Cuadra, 2020):

Los territorios, siendo interdependientes, requieren una complementariedad entre las diversas regiones; por ejemplo, las áreas costeras dependen de los recursos provenientes de las zonas montañosas y viceversa. Estas relaciones, aunque necesarias, son asimétricas debido a las diferencias en recursos y roles entre los territorios. Cada territorio tiene una historia única, determinada por el asentamiento humano y los movimientos migratorios a lo largo del tiempo, influenciados por factores históricos y ambientales. La ubicación de actividades en un territorio está estrechamente vinculada a su modo de gestión, que a su vez está influenciado por factores geográficos, sociales, económicos y ambientales. Por último, los territorios tienen un conjunto específico de actividades económicas asociadas a sus características y contexto, lo que define su potencialidad y productividad.



CONAHCYT
CONSEJO NACIONAL DE HUMANIDADES
CIENCIAS Y TECNOLOGÍAS



UAGro
Universidad de Calidad con Inclusión Social



El avance territorial trasciende el progreso a nivel municipal o departamental. En él se investiga cómo se manifiesta el desarrollo en distintas escalas, con el propósito de entender las relaciones que existen entre el desarrollo en diversos niveles (Corzo-Arévalo & Renzo Cuadra, 2020).

La progresión territorial precisa de la implicación de múltiples niveles administrativos gubernamentales, junto con una cohesión integral entre las diversas políticas de desarrollo en estos niveles. Las determinaciones y estrategias emanadas desde autoridades superiores son igualmente esenciales en el enfoque del desarrollo territorial, que se distingue por su carácter multisectorial (Corzo-Arévalo & Renzo Cuadra, 2020).

Conforme a (Corzo-Arévalo & Renzo Cuadra, 2020), el avance territorial demanda la intervención de diversos ámbitos que coadyuven a la consecución de los propósitos delineados en la estrategia de desarrollo:

Se hace indispensable una coordinación efectiva entre los diversos sectores (multisectorialidad). Este es un proceso que implica la participación de múltiples agentes de desarrollo, guiado por la colaboración y negociación entre ellos. De esta manera, el desarrollo territorial se concibe como un proceso direccionado. La colaboración entre entidades públicas de diferentes niveles (locales, regionales, nacionales, internacionales), así como entre el sector público y privado, son aspectos fundamentales de este proceso. Para que sea factible, los actores locales deben elaborar estrategias de cooperación y establecer nuevas alianzas con actores externos a la región.

Desde luego, el desarrollo socioeconómico desde una perspectiva territorial es crucial para comprender la interacción entre el ser humano, el espacio que habita y el tiempo en el que vive.



CONAHCYT
CONSEJO NACIONAL DE HUMANIDADES
CIENCIAS Y TECNOLOGÍAS



UAGro
Universidad de Calidad con Inclusión Social



Este enfoque reconoce que el desarrollo no ocurre en un vacío, sino que está intrínsecamente ligado al entorno geográfico y a las dinámicas temporales.

El desarrollo socioeconómico implica mucho más que simplemente el crecimiento económico. Incluye aspectos como la equidad social, el acceso a servicios básicos, la protección del medio ambiente y la participación ciudadana en la toma de decisiones. La perspectiva territorial nos permite analizar cómo estas dimensiones del desarrollo se manifiestan de manera diferente en distintas regiones geográficas, debido a factores como la geografía física, la historia, la cultura y las políticas públicas.

Al considerar el vínculo entre hombre-espacio-tiempo, reconocemos que el desarrollo socioeconómico es un proceso dinámico que evoluciona a lo largo del tiempo y se ve influenciado por la interacción entre las personas, los recursos disponibles y el entorno físico. Esta interacción puede dar lugar a patrones de desarrollo divergentes, donde algunas áreas prosperan mientras que otras quedan rezagadas.

En última instancia, el objetivo del desarrollo socioeconómico desde una perspectiva territorial es promover una cohesión social que permita a todas las personas disfrutar de una buena calidad de vida y tener acceso a oportunidades de desarrollo. Esto implica no solo impulsar el crecimiento económico, sino también garantizar la inclusión social, la sostenibilidad ambiental y la igualdad de oportunidades para todos los habitantes de una región.

El desarrollo territorial y la Economía Social mantienen una estrecha interrelación, pues esta última no puede concebirse sin la presencia de un sujeto activo, un actor comprometido y un contexto territorial específico. La Economía Social y Solidaria (ESS) desempeña un papel protagónico en la tejedura social, aspirando al liderazgo participativo de las comunidades a través del fomento de oportunidades e iniciativas locales.



CONAHCYT
CONSEJO NACIONAL DE HUMANIDADES
CIENCIAS Y TECNOLOGÍAS



UAGro
Universidad de Calidad con Inclusión Social



En este sentido, exploramos la metamorfosis de la noción de desarrollo, moldeada por la perspectiva social y la evolución constante de la humanidad en su enfrentamiento a las vicisitudes contemporáneas. Esta transformación se orienta hacia el desarrollo socioeconómico a nivel local, una vertiente actual de la Economía Social que se aboca al cuidado y la promoción del bienestar colectivo.

Así, el desarrollo territorial se convierte en un crisol donde convergen la acción solidaria, la gestión comunitaria y la búsqueda del progreso equitativo. La Economía Social emerge como un motor impulsor de esta dinámica, potenciando la inclusión, la justicia social y la sustentabilidad en las tramas económicas y sociales locales.

Economía Social y Solidaria camino viable hacia el desarrollo socioeconómico

De acuerdo con las contribuciones de los autores mencionados: (Monzón & Chaves, 2012), (Bretos & Morandeira, 2016), (Solorzano et al., 2018), (Monzón & Chaves, 2012), y (Chaves & Savall, 2019), se evidencia que:

La Economía Social (ES) se conceptualiza como un conjunto de entidades, erigidas con metas sociales como eje, que despliegan sus acciones tanto en el ámbito mercantil como fuera de él. Estas instituciones se distinguen por su arraigo en principios y éticas tales como el fortalecimiento del individuo en términos financieros, la adopción de una gobernanza democrática y participativa, la solidaridad como eje rector, la búsqueda de la sostenibilidad y el acatamiento ferviente al cuidado medioambiental. La adhesión a estas corporaciones es fruto de una elección voluntaria y cualquier plusvalía generada no puede ser objeto de apropiación por parte de sus gestores, controladores o financiadores.

La Economía Social (ES) comprende una amalgama de empresas y organizaciones que constituyen una forma alternativa de impulsar la actividad económica, distinguiéndose de las



CONAHCYT
CONSEJO NACIONAL DE HUMANIDADES
CIENCIAS Y TECNOLOGÍAS



UAGro
Universidad de Calidad con Inclusión Social



empresas convencionales por sus principios de gobierno y las prioridades que establecen. Esta vertiente económica se enfatiza especialmente en los requisitos establecidos por la Ley de Economía Social y Solidaria (LESS), donde se resalta su carácter de entidad privada y su ejercicio de una actividad económica guiada por criterios empresariales, como lo indica (Fajardo, 2018).

Dentro del contexto de la Economía Social (ES), estas organizaciones adoptan principios y valores que facilitan la armonización entre su actividad económica y el compromiso con la responsabilidad social y el beneficio colectivo, como indican (Bastida et al., 2020).

Conforme a Costamagna (2020), la Economía Social y Solidaria (ESS) emerge de dinámicas comunitarias que, en ocasiones, han operado al margen del sistema establecido, enalteciendo valores tales como la solidaridad, la sostenibilidad, la equidad, la preservación del entorno natural y la interacción armoniosa con la comunidad. Este enfoque adquiere una amplia amplitud de acción en el ámbito territorial, manifestando sus tejidos y reflexiones, mientras proporciona un espacio propicio para que las entidades sociales y los individuos impartan enseñanzas tanto al Estado como a la academia. En este contexto, se erigen nuevos paradigmas de producción y consumo que desafían los pilares del capitalismo desde diversas ópticas.

Tabla 1. Actuaciones de la Economía Social para el desarrollo local.

Reinversión de los beneficios obtenidos a nivel local
Utilización del potencial endógeno a nivel local
Creación de una cultura y un tejido empresariales respetuoso con el medio ambiente



Minimización del riesgo de deslocalización

Mantenimiento de las formas tradicionales de producción, pensando más en la calidad que en la cantidad de producto

Creación de nuevas entidades que permitan reflotar empresas en riesgo

Mejora del capital humano de los socios y trabajadores

Fomento de la actividad emprendedora

Fuente: Juste y colaboradores, (2011)

En el contexto socioeconómico, la Economía Social (ES) destaca por su potencial como generadora significativa de empleo, lo cual constituye un segundo factor distintivo importante. Este papel impulsor se resalta dentro de los objetivos medioambientales, sociales y de gobernanza (LESG), con un amplio despliegue a través de una variedad exhaustiva de medidas para fomentar y dinamizar el empleo autónomo, el emprendimiento cooperativo y la colaboración empresarial. Específicamente, se distingue por su enfoque cooperativo, al centrarse en actividades como el trabajo autónomo y la explotación colectiva de recursos, dirigida especialmente a individuos de entre 16 y 29 años que unen sus esfuerzos laborales de manera colaborativa, como describe Bastida y colaboradores (2020).

“La ESS engloba a empresas, organizaciones y otras entidades que realizan actividades económicas, sociales y medioambientales de interés colectivo o general, que se basan en los principios de la cooperación voluntaria y la ayuda mutua, la gobernanza democrática o participativa, la autonomía y la independencia, y la primacía de las personas y el fin social sobre el capital en la distribución y el uso de los excedentes o los beneficios, así como de los activos (*CIRIEC-España, Revista Jurídica de Economía*



CONAHCYT
CONSEJO NACIONAL DE HUMANIDADES
CIENCIAS Y TECNOLOGÍAS



UAGro
Universidad de Calidad con Inclusión Social



Social y Cooperativa, 2022).

Según lo planteado por (Coraggio, 2016), es esencial reconsiderar los vínculos económicos a través de enfoques y concepciones distintas. Se busca la instauración de estructuras de producción, distribución y consumo fundamentadas en valores de equidad, cooperación, reciprocidad y solidaridad. Asimismo, se resalta la urgente necesidad de colocar a las personas en el centro de la actividad económica, reconociendo sus interacciones mutuas y con el entorno natural.

Los actores del fomento a la Economía Social y Solidaria en México, según (Hernández Nolasco & Ramírez Flores, 2022):

Sector público: Legislación normativa, Coherencia política, Alianzas con la sociedad.

Universidad: Asignaturas transversales, Programas académicos, Investigación, Laboratorios.

Sociedad Civil: Proyectos comunitarios y productivos, Programas de inserción a la ESS.

La autora argumenta que la Economía Social y Solidaria (ESS) desempeña un papel crucial en el fomento del desarrollo socioeconómico territorial al integrar activamente a la sociedad. En este sentido, se vincula estrechamente al desarrollo local, al surgir en el contexto territorial donde se aprovechan los recursos y se promueve el fortalecimiento de las capacidades locales para la cohesión del territorio. Se enfatiza en la importancia del cambio social, el cual implica transformaciones en todos los ámbitos, y se aboga por incentivar un sentido de pertenencia entre las personas mediante su inserción social.

Se destaca la relevancia de la paz, la fraternidad y el rescate de los valores morales, que actualmente parecen estar en declive debido a la obsesión generalizada por la obtención de ganancias económicas sin considerar aspectos más profundos de la existencia humana. Cuando



CONAHCYT
CONSEJO NACIONAL DE HUMANIDADES
CIENCIAS Y TECNOLOGÍAS



UAGro
Universidad de Calidad con Inclusión Social



se habla de cambio social, se hace referencia a los procesos que impulsan a los individuos a romper con viejas estructuras en busca de progresos en diversos ámbitos, como lo tecnológico, ambiental, político, social, económico y cultural. Estas transformaciones son fundamentales para la construcción de una sociedad moderna que aspire al bienestar social, contribuyendo así al desarrollo socioeconómico desde la perspectiva de la Economía Social y Solidaria.

A modo de síntesis;

La autora, influenciada por corrientes del pensamiento económico heterodoxo, crítico y alternativo, considera estos enfoques como fundamentales en su visión como economista. Para ella, resulta imposible separar el tema económico de otros aspectos, lo que conlleva a una secuencia lógica de los procesos económicos, influenciada por los planteamientos de los clásicos, el marxismo y los neoclásicos, los cuales contribuyen al panorama actual de la humanidad.

Al analizar cada uno de los términos mencionados, la autora busca establecer un proyecto que conecte la evolución y fundamentación del desarrollo socioeconómico local como un proceso complejo que involucra múltiples dimensiones. Esto se logra mediante la potenciación del territorio y la consideración de factores socioeconómicos para ordenar los municipios y establecer bases que fomenten el correcto desenvolvimiento de los habitantes, permitiendo trazar estrategias para el crecimiento social.

Este término, como ella lo define, representa una vía inagotable hacia la construcción de bases sólidas con el fin de alcanzar la equidad en el bienestar humano y de las generaciones futuras. Se busca así transformar la concepción de desarrollo desde una perspectiva social y en constante evolución para hacer frente a las circunstancias actuales, dirigiéndose hacia el desarrollo socioeconómico territorial. En este contexto, la Economía Social desempeña un papel



CONAHCYT
CONSEJO NACIONAL DE HUMANIDADES
CIENCIAS Y TECNOLOGÍAS



UAGro
Universidad de Calidad con Inclusión Social



predominante al buscar liderar la participación social de las comunidades a través de oportunidades e iniciativas locales.

Análisis sobre la Concepción de Planeación: Estratégica, Prospectiva y Diseño Idealizado

La planeación es un proceso fundamental en la gestión de organizaciones, territorios y proyectos, permitiendo anticipar escenarios, establecer estrategias y orientar la toma de decisiones. A lo largo del tiempo, han surgido diversas concepciones de planeación, entre las cuales destacan la planeación estratégica, la prospectiva y el diseño idealizado. Cada una de estas concepciones responde a distintas necesidades, contextos y enfoques de acción.

Planeación Estratégica

La planeación estratégica es un proceso sistemático mediante el cual una organización define su visión, misión, objetivos y estrategias para alcanzar sus metas en un horizonte de tiempo determinado. Se basa en un análisis del entorno (factores externos e internos), la identificación de fortalezas, oportunidades, debilidades y amenazas (FODA) y la definición de acciones concretas para optimizar los recursos disponibles.

Características:

Se enfoca en la eficiencia y competitividad.

Busca optimizar los recursos disponibles.

Tiene un horizonte de mediano y largo plazo.

Su desarrollo es cíclico y se ajusta según cambios en el entorno.

Aplicaciones:

Empresas que buscan mejorar su posición en el mercado.

Instituciones gubernamentales para definir políticas de desarrollo.

Organizaciones sin fines de lucro para maximizar su impacto.

Planeación Prospectiva



CONAHCYT
CONSEJO NACIONAL DE HUMANIDADES
CIENCIAS Y TECNOLOGÍAS



UAGro
Universidad de Calidad con Inclusión Social



La planeación prospectiva es una metodología orientada a la anticipación de futuros posibles y la formulación de estrategias para afrontarlos. Su base es la exploración de tendencias, riesgos y oportunidades, permitiendo la construcción de escenarios alternativos que guíen la toma de decisiones en el presente.

Características:

Considera múltiples escenarios futuros.

Se apoya en el análisis de tendencias y megatendencias.

Promueve la participación de actores clave en el proceso.

Busca reducir la incertidumbre y aumentar la capacidad de adaptación.

Aplicaciones:

Planificación de políticas públicas a largo plazo.

Estrategias empresariales en entornos altamente dinámicos.

Diseño de estrategias para el desarrollo sostenible.

Diseño Idealizado

El diseño idealizado es un enfoque de planeación basado en la creación de un futuro deseado sin las limitaciones impuestas por la situación actual. En lugar de partir de restricciones existentes, este modelo busca imaginar la mejor situación posible y trazar estrategias para alcanzarla. Se fundamenta en la creatividad, la innovación y la visión transformadora de la realidad.

Características:

Se basa en la construcción de una visión de futuro sin restricciones.

Impulsa la innovación y el cambio disruptivo.

Permite la formulación de estrategias radicalmente nuevas.



CONAHCYT
CONSEJO NACIONAL DE HUMANIDADES
CIENCIAS Y TECNOLOGÍAS



UAGro
Universidad de Calidad con Inclusión Social



Promueve la participación activa de los involucrados en el proceso de diseño.

Aplicaciones:

Transformación de modelos educativos y de aprendizaje.

Reestructuración organizacional basada en nuevas tecnologías.

Creación de ciudades inteligentes y sostenibles.

Experiencia de la Unión de Cooperativas TOSEPAN

La Unión de Cooperativas Tosepan es un ejemplo significativo de organización territorial y planeación integral basada en principios de sostenibilidad y economía solidaria. Su modelo organizativo se fundamenta en la autonomía comunitaria, la participación activa de sus integrantes y la preservación del entorno natural y cultural.

Organización Territorial:

La cooperativa agrupa a diversas comunidades indígenas en la región de la Sierra Norte de Puebla, México.

Se organiza en diferentes ramas productivas, incluyendo agroecología, turismo sustentable y producción de café orgánico.

Fomenta la autogestión y el empoderamiento comunitario mediante la toma de decisiones participativa.

Formas de Planeación:

Planeación Estratégica: Se orienta a fortalecer la sustentabilidad económica y social de las comunidades.

Planeación Prospectiva: Se analiza el impacto del cambio climático y las tendencias globales para adaptar las estrategias productivas.

Diseño Idealizado: Se impulsa la construcción de un modelo económico basado en valores colectivos y autosuficiencia.



CONAHCYT
CONSEJO NACIONAL DE HUMANIDADES
CIENCIAS Y TECNOLOGÍAS



UAGro
Universidad de Calidad con Inclusión Social



Cada enfoque de planeación tiene su utilidad según el contexto y los objetivos que se persigan. La planeación estratégica es ideal para la optimización de recursos y la competitividad; la planeación prospectiva permite la anticipación y adaptación a futuros posibles; mientras que el diseño idealizado abre la puerta a la creación de escenarios innovadores y transformadores. La experiencia de la Unión de Cooperativas Tosepan demuestra la aplicación efectiva de estos enfoques en la práctica, generando desarrollo sustentable y cohesión social en su territorio.



CONAHCYT
CONSEJO NACIONAL DE HUMANIDADES
CIENCIAS Y TECNOLOGÍAS



UAGro
Universidad de Calidad con Inclusión Social



LA COMUNIDAD EN PERSPECTIVA: PROFUNDIZANDO EN LA REALIDAD COMUNITARIA “LA ESPERANZA DE APANHUAC”

En el presente apartado se llevará a cabo una aproximación a las particularidades inherentes al Estado Guerrero, con el propósito de posteriormente ahondar en el municipio de Acapulco de Juárez y, de esta forma, examinar detalladamente la comunidad objeto de estudio. Resulta pertinente abordar los datos proporcionados por el Instituto Nacional de Estadística y Geografía, ya que estos, en conjunción con las observaciones directas realizadas en el terreno, contribuyen significativamente a comprender la complejidad del espacio en cuestión.

Características generales del territorio y datos sociodemográficos según el Instituto Nacional de Estadística y Geografía INEGI, (2023)

Guerrero, reconocido oficialmente como Estado Libre y Soberano de Guerrero, constituye uno de los treinta y un estados federativos que, junto con la Ciudad de México, integran la República Mexicana (Jiménez Chavez & Cornet Cornelio, 2016). Su capital es Chilpancingo de los Bravo, mientras que su urbe más densamente poblada es Acapulco de Juárez. En este último, se llevará a cabo un análisis general de sus características, para luego profundizar en el estudio de la Comunidad de Apanhuac, localizada en su territorio.

Ubicado en la región suroeste de México, el Estado de Guerrero limita al norte con los estados de México, Morelos y Puebla, al sureste con Oaxaca, al suroeste con el océano Pacífico y al noroeste con el río Balsas, que marca su frontera con Michoacán. La geomorfología de Guerrero es una de las más accidentadas y complejas del país; su relieve está caracterizado por la presencia de la Sierra Madre del Sur y las Sierras del Norte. Desde una perspectiva cartográfica, se distingue entre la región occidental, comúnmente denominada Sierra, y la oriental, conocida como Montaña. Entre ambas se encuentra la depresión del río Balsas. Entre las lagunas más



relevantes del estado se encuentran la laguna Negra, la laguna de Coyuca y la laguna de Tres Palos (INEGI., 2023).

Tabla 2. Datos sociodemográficos del municipio Acapulco de Juárez en 2023:

Categoría	Detalle
Estado	Guerrero
Extensión territorial	64,281 km ² (equivalentes a unas 38,000 mi ²), 3.2% del territorio nacional
Habitantes	3,540,685 personas
Género	48% de hombres y un 52% de mujeres

Fuente: Elaboración propia a partir de la Secretaría de Economía, 2023

En el tercer trimestre de 2023, la población económicamente activa en Guerrero ascendió a 1.67 millones de individuos. La fuerza laboral alcanzó los 1.65 millones de personas, con una distribución de género de 42.8% mujeres y 57.2% hombres, percibiendo un salario promedio mensual de \$3.73 mil MX. Las ocupaciones con mayor número de trabajadores fueron en el cultivo de maíz y frijol (263 mil), apoyo en actividades agrícolas (148 mil) y ventas en comercio (87.9 mil). El número de desempleados fue de 19.2 mil, representando una tasa de desempleo del 1.15%. ([Secretaría de Economía, 2023](#))



Tabla 3. Cifras más relevantes correspondiente al año 2020 en el municipio de Acapulco de Juárez:

Categoría	Valor
Población total	779,566 residentes
% de Mujeres	52.3%
% de Hombres	47.7%
Grupos de edad más poblado	10 y 14 años, con 66,005 habitantes 15 y 19 años, con 65,931 habitantes 5 y 9 años, con 63,408 habitantes
Rangos etario en conjunto	25.1% de la población total
Nivel Educativo	Preparatoria o Bachillerato 27.7% Secundaria 26.2% Primaria 21.4%
Servicios de Salud Más Utilizados	IMSS (36%), SSA (29.6%)

Fuente: La exposición actual se ha elaborado a partir del análisis de los datos proporcionados por el [Censo Población y Vivienda](#), específicamente utilizando el [\(Cuestionario ampliado\)](#).

Apanhuac es una pequeña localidad situada en el Municipio de Acapulco de Juárez, en el estado de Guerrero, México. La comunidad es parte de los Bienes Comunales de Cacahuatpec. Los habitantes de Apanhuac describen el significado de su nombre como "junto o cerca de la zanja



de agua". La etimología de la palabra proviene del náhuatl, donde "apan" o "apantli" significa "canal" o "zanja de agua" y "huac" significa "cerca" o "junto". (<https://pueblosamerica.com>)

Tabla 4. Información proporcionada sobre Apanhuac, destacando sus características geográficas, económicas y demográficas

Características	Detalles
Localidad	Apanhuac
Municipio	Acapulco de Juárez
Estado	Guerrero
Altitud	120 metros sobre el nivel del mar
Distancia a Acapulco de Juárez	32.2 kilómetros (en dirección Este)
Población relativa	Localidad más poblada del municipio
Bienes Comunales	Cacahuatpec
Significado del nombre	“Junto o cerca de la zanja de agua”
Etimología	“apan” o apantli” (canal, zanja de agua); “huac” (cerca, junto)
Recursos naturales	Maíz, calabaza, jitomate, chile, frijol
Producción para consumo	Maíz (siembra para todo el año), calabaza, jitomate, chile, frijol
Cultivo comercial	Cáliz de Jamaica
Actividad económica principal	Siembra y cosecha del cáliz de Jamaica
Desarrollo territorial	Limitado por la distancia y pocas vías de transporte
Parcelas por familia	2 a 4 hectáreas
Espacios comunes	Iglesia, escuela, centro de salud, canchas de usos múltiples, comisaría



Participación en la producción	Toda la familia, incluyendo mujeres y niños
Método de venta	A través de intermediarios
Problemas de comercialización	Altos costos de traslado, bajos precios obtenidos por intermediarios
Número de hogares campesinos	Entre 200-250
Edad promedio de la población	Entre 40-60 años
Acceso a servicios básicos	70% sin alcantarillado y drenaje; algunas viviendas con acceso a red de agua potable
Condiciones de vivienda	Piso de tierra; algunos sin energía eléctrica
Educación	Infraestructura preescolar, básica, telesecundaria; rezago educativo en población activa
Salud	Centro de salud infrautilizado
Vías de Comunicación	Escasas; carretera hasta San Marcos, entrada "Las Minas", dos transportes y cruzar el Río Papagayo

Fuente: Elaboración propia a partir del *Instituto Nacional de Estadística y Geografía*, (2023)

La tabla a continuación ofrece un panorama detallado de las características, condiciones y problemáticas que enfrenta la localidad de Apanhuac, ubicada en el municipio de Acapulco de Juárez, Guerrero. A partir de la información recopilada, se destacan aspectos cruciales como la infraestructura insuficiente, las limitaciones en servicios básicos, y los retos económicos y sociales que condicionan el desarrollo de esta comunidad. Este análisis integral pone de manifiesto las áreas prioritarias que requieren atención para mejorar la calidad de vida de sus habitantes y fomentar un crecimiento sostenible.



Tabla 5. Características, condiciones y problemáticas de la Localidad de Apanhuac

Comunidad	Apanhuac
Transporte público	No existe
Abastecimiento de agua	No hay agua entubada
Saneamiento	No hay red pública de drenaje
Servicio público de limpieza	No existe
Alumbrado público	Cobertura total CFE
Condición de amansamiento	Sí
Recubrimiento en calles	En pocas calles
Banquetas en viabilidad	No hay
Espacios culturales y recreativos	Cancha deportiva
Abasto de alimentos	Frijol, arroz, leche, huevos
Comercio I	Tiendas de abarrotes, Tiendas SEGALMEX-DICONSA
Comercio II	Ninguno
Comedor comunitario	Ninguno
Servicio de salud	Clínica o centro de salud, partera
Telecomunicaciones	Teléfono público, televisión abierta
Actividad económica	Cultivo, cría de animales, minería, tala, recolección de hierbas, pesca, caza, artesanía
Principal actividad económica	Cultivo o cosecha de productos agrícolas
Producto principal	Maíz
Aspectos sociales	Agente municipal, no hay conflictos sociales significativos
Daños por fenómenos naturales	Sequía

Riesgo por contaminación ambiental	Contaminación por plagas en cultivos
Lengua indígena	Náhuatl
Problema principal	Carencia de agua y mala calidad
Total de viviendas habitadas	97
Población total	638
Hombres	314
Mujeres	324
Población económicamente activa	147
Población económicamente inactiva	259
Población de 15 años y más alfabeta	190

Fuente: Elaboración propia a partir de *INEGI*, (2023)

La localidad de Apanhuac, en el municipio de Acapulco de Juárez, Guerrero, presenta múltiples desafíos en su desarrollo territorial y calidad de vida. A pesar de ser la comunidad más poblada del municipio, enfrenta serias limitaciones en infraestructura y servicios básicos. La falta de transporte público y abastecimiento de agua potable, junto con la ausencia de un sistema de saneamiento adecuado, impactan negativamente en la salud y el bienestar de sus habitantes. Las condiciones de vivienda son precarias, con muchas casas sin energía eléctrica y pisos de tierra. La economía local se basa principalmente en la agricultura de subsistencia y la producción del cáliz de Jamaica, vendida a bajos precios debido a la dependencia de intermediarios. La comunidad carece de espacios culturales y recreativos, y tiene acceso limitado a servicios de salud y educación. Estos factores, combinados con problemas de acceso a mercados y vías de comunicación deficientes, dificultan el desarrollo económico y social de Apanhuac. Por tanto, es crucial implementar estrategias integrales que mejoren la infraestructura, promuevan la



CONAHCYT
CONSEJO NACIONAL DE HUMANIDADES
CIENCIAS Y TECNOLOGÍAS



UAGro
Universidad de Calidad con Inclusión Social



educación y faciliten el acceso a servicios básicos para elevar la calidad de vida de sus habitantes.

Tabla 6. Actores clave en la comunidad Apanhuac de los Bienes Comunales de Cacahuatpec, zona rural Acapulco de Juárez. INEGI, 2024

Redes de actores locales	Actores que pueden incidir positivamente	Contacto e información
Liderazgo comunitario	David Jiménez Comisario municipal	
Instituciones educativas	Maestría en Economía Social, UAGro	m_economiasocial@uagro.mx
	Lic. Sofía Rodríguez Mera Directora de Desarrollo Rural	
Sector público	Ing. Cristhian Nava Peralta Coordinador de Agricultura	Asistente de desarrollo rural 744 185 5299
	Lic. Bolivar Felipe Oliva Coordinador de Enlaces Institucionales	
	Director estatal	Tec Cel de la titular
Secretaria del Bienestar Federal “Sembrando Vida”	Mario Alberto Morlet Valdez Técnico Social	744 295 1227 Tel Cel del Técnico social
	Juan Carlos Esparza Carmona	744 131 3895
NODESS	REDESSGRO – INAES	redessgro@gmail.com



CONAHCYT
CONSEJO NACIONAL DE HUMANIDADES
CIENCIAS Y TECNOLOGÍAS



UAGro
Universidad de Calidad con Inclusión Social



Experiencias de ESS exitosas: Logros, Alianzas, Acercamiento con las universidades

De acuerdo con (Guerra, 2010), cuando las iniciativas de economía solidaria se encuentran en sintonía con un movimiento de pensamiento alternativo y reconocen la importancia y singularidad de sus métodos para desarrollar actividades económicas, se fortalecen las acciones basadas en principios y valores.

(Guerra, 2010), señala que en América Latina se evidencia un notable dinamismo en todas estas áreas de estudio, especialmente desde la aparición de diversas redes operativas desde la sociedad civil y la implementación de políticas gubernamentales destinadas a fortalecer este sector (p. 67).

Brasil es el país que incluye desde más temprano diversos instrumentos públicos para el fomento de las economías solidarias. El primer antecedente tiene lugar bajo el Gobierno primero municipal y luego estadual de Porto Alegre liderado por Olivio Dutra. Más tarde, en 2004, el Gobierno de Lula Da Silva decide la creación de la Secretaría de Economía Solidaria, dependiente del Ministerio de Trabajo. (Guerra, 2010)

La instauración del Sistema Nacional de Comercio Justo y Solidario en Brasil en 2008 marca un hito de relevancia significativa. Este ambicioso programa engloba una diversidad de parámetros que abarcan conceptos, criterios, principios, actores, y mecanismos de control y gestión dentro de una estrategia integral destinada a la consolidación y fomento del comercio equitativo en dicho país.

La promulgación expuesta por (Bonfil, 2020) marca un avance significativo para el reconocimiento legal de este sector. Esta legislación designa como Organismos del Sector Social de la Economía (OSSE) a una amplia gama de entidades, incluyendo ejidos, comunidades, organizaciones de trabajadores, cooperativas y empresas mayoritariamente



CONAHCYT
CONSEJO NACIONAL DE HUMANIDADES
CIENCIAS Y TECNOLOGÍAS



UAGro
Universidad de Calidad con Inclusión Social



controladas por trabajadores, así como cualquier forma de organización social para la producción, distribución y consumo de bienes y servicios esenciales para la comunidad (Diario Oficial de la Federación [DOF], 2012). Simultáneamente, en el mismo año se estableció el (INAES, 2020) con el propósito de implementar políticas públicas para el fomento y desarrollo del sector social de la economía. Sin embargo, no fue sino hasta 2019 que amplió su alcance, promoviendo activamente la creación, impulso y apoyo de la Economía Social y Solidaria (ESS) con una gama más amplia de actividades. Una de las principales estrategias que ha puesto en marcha el INAES han sido las convocatorias emitidas desde el 2019 para conformación de Nodos de Impulso a la Economía Social y Solidaria (NODESS), alianzas territoriales conformadas por al menos tres actores interesados en sumarse al impulso, promoción y el fomento de la economía social y solidaria: una instancia del gobierno local, una institución de educación superior, y un Organismo del Sector Social de la Economía (OSSE). El INAES (2020), describe que la misión de los NODESS se concentra en diseñar, ejecutar y evaluar estrategias y acciones del Sistema Nacional de Capacitación y Asistencia Técnica Especializada (SINCA).

Los Nodos de Impulso a la Economía Social y Solidaria (NODESS) representan una iniciativa auspiciada por el Instituto Nacional de la Economía Social (INAES) destinada a respaldar los cinco objetivos delineados por el Programa de Fomento a la Economía Social. Esta estrategia tiene como propósito forjar una red de alianzas territoriales compuesta por una tríada de actores: instituciones académicas, entidades gubernamentales locales y Organismos del Sector Social de la Economía (OSSE). La meta primordial de los NODESS radica en fomentar el desarrollo de ecosistemas de economía social y solidaria en sus respectivas demarcaciones geográficas. A través de estos nodos, se busca proponer, concebir e implementar soluciones locales que atiendan las necesidades colectivas de manera eficaz.



CONAHCYT
CONSEJO NACIONAL DE HUMANIDADES
CIENCIAS Y TECNOLOGÍAS



UAGro
Universidad de Calidad con Inclusión Social



Un mecanismo incluido en el Programa de Fomento a la Economía Social 2021- 2024 para incrementar las capacidades de los organismos del sector social de la economía. Desde 2019, año de su creación, se han conformado más de 80 NODESS, con más de 300 actores en casi todo el país; cada uno involucrado en acciones de Economía Social y Solidaria (ESS) (*Instituto Nacional de la Economía Social*, 2022, p. 2).

En el marco de esta situación, los Nodos de Economía Social y Solidaria (NODESS), reconocidos por el INAES, se dedican a una amplia gama de actividades que incluyen el fomento del emprendimiento, la asistencia en la gestión de organizaciones, la producción, el intercambio, la comercialización y la creación de valor añadido.

Desde 2013, el Instituto de Economía Social y Cooperativismo (Indesco), junto con otras entidades solidarias y representantes gubernamentales a nivel nacional y local, han estado organizando la Cátedra Libre en Economía Solidaria. Su objetivo es establecer un espacio de diálogo entre los responsables de formular políticas públicas, las organizaciones solidarias y el ámbito académico.

De acuerdo con Roberto Giordano et al. (2013), la universidad desempeña un papel crucial en la comunidad, con la obligación de contribuir a mejorar la calidad de vida de sus habitantes. Para describir el panorama productivo, se puede usar la metáfora del ecosistema, donde cada actor desempeña un papel que garantiza su propia supervivencia y la del conjunto, formando así un sistema armonioso. En este contexto, el cumplimiento y el respeto de las funciones asignadas a cada actor, así como el respeto mutuo entre todos los integrantes, son fundamentales para mantener la estabilidad del ecosistema y preservar su diversidad.

La combinación de experiencias exitosas en Economía Social y Solidaria con un marco categorial implica la integración y organización de la información proveniente de estas



CONAHCYT
CONSEJO NACIONAL DE HUMANIDADES
CIENCIAS Y TECNOLOGÍAS



UAGro
Universidad de Calidad con Inclusión Social



experiencias según variables e indicadores establecidos. Este proceso de integración facilita la comprensión de las dinámicas comunitarias y promueve el desarrollo de estrategias y políticas más informadas y eficaces.

A modo de síntesis;

En conclusión, los casos de Brasil y México destacan por sus esfuerzos significativos en el impulso de la Economía Social y Solidaria (ESS). En Brasil, el establecimiento del (*Sistema Nacional de Comercio Justo y Solidario*, 2008) representa un paso importante hacia la promoción de prácticas comerciales equitativas, mientras que en México, la promulgación de la Ley de Economía Social y Solidaria en 2012 y la creación del Instituto Nacional de Economía Social (INAES) reflejan un compromiso con el reconocimiento y apoyo legal a este sector.

Ambos países han identificado una amplia gama de actores y actividades dentro de la ESS, desde emprendimientos hasta intercambios comerciales, lo que demuestra la diversidad y la vitalidad de este campo económico. Además, iniciativas como la Cátedra Libre en Economía Solidaria en México y el fomento de la cooperación entre los responsables de políticas, las organizaciones solidarias y el sector académico, destacan la importancia del diálogo y la colaboración en el desarrollo de este sector.

En términos conceptuales, la metáfora del ecosistema productivo resalta la interdependencia y la necesidad de que cada actor, incluidas las universidades, cumpla con su función de manera responsable para garantizar la sostenibilidad y el éxito del conjunto.

En resumen, estos casos subrayan la importancia de políticas públicas sólidas, el reconocimiento legal y la colaboración entre diversos actores para promover el desarrollo sostenible y equitativo a través de la Economía Social y Solidaria.



CONAHCYT
CONSEJO NACIONAL DE HUMANIDADES
CIENCIAS Y TECNOLOGÍAS



UAGro
Universidad de Calidad con Inclusión Social



PROCEDIMIENTO METODOLÓGICO PARA LA POTENCIACIÓN DEL DESARROLLO SOCIOECONÓMICO LOCAL.

En el presente capítulo, la autora emprenderá la elaboración de un sistema categorial con base en los principios y valores de la Economía Social y Solidaria, orientado hacia el territorio, con el propósito de fortalecer la comunidad de Apanhuac. Esta labor se concibe desde la óptica del desarrollo socioeconómico local, con el fin de facilitar la planificación de las actividades en la región, abordando aspectos relacionados con la calidad de vida y el bienestar social.

Los métodos de investigación son enfoques amplios o estrategias empleadas para explorar interrogantes de investigación y lograr metas particulares (Sánchez Molina, A. A & Murillo Garza, A, 2021).

- **Análisis y Síntesis:** Se caracteriza por la disociación metódica del sustrato conceptual o material del objeto de estudio en investigación. Mientras el análisis persigue la fragmentación y discernimiento de los componentes constitutivos, la síntesis, en contraparte, se encarga de la integración cohesionada de dichos elementos, amalgamando los aspectos o atributos esenciales del objeto de estudio.
- **Inductivo- deductivo:** Facilita la adquisición de conocimiento partiendo de lo específico hacia lo general, mientras que la deducción representa el proceso cognitivo que conduce desde lo general hacia lo particular.
- **Abstracto- Concreto:** Implica la separación intelectual de los procesos en su forma más abstracta, mientras que la concreción representa un proceso antitético a la abstracción, donde se focaliza en aspectos específicos y tangibles.
- **Histórico- lógico:** Implica un examen minucioso de todos los precedentes, causas y circunstancias históricas pertinentes, mientras que el método Lógico se centra en despojar la historia de elementos secundarios y superficiales para concentrarse en los aspectos esenciales y estructurales.



- **Métodos Empíricos:** Se orientan hacia la revelación y explicación de las características observables y los fenómenos reales. Implican la aplicación de operaciones prácticas específicas, que interactúan con el objeto de estudio para obtener datos concretos y verificables.
- **Observación:** Procedimiento intencionado y selectivo, con un propósito cognitivo, donde a través de la teoría se seleccionan aquellas áreas o dimensiones de la realidad que interesan para la investigación.
- El análisis documental se erige como una herramienta esencial para la determinación y examen de los fundamentos teóricos, los cuales facilitan la comprensión de los diversos elementos o fases en la elaboración de un procedimiento metodológico destinado a fortalecer el territorio.

Con base en el enfoque de la investigación se aplicará el siguiente tipo de investigación:

Ilustración 1. Investigación aplicada



Fuente: Elaboración Propia

El **objetivo general** planteado es:

Formular un procedimiento metodológico para potenciar el desarrollo de las Comunidades, basado en los principios y valores de la Economía Social y Solidaria, en la perspectiva del desarrollo socioeconómico local a través de los actores claves.

Objetivos específicos

- ❖ Proponer elementos para un marco teórico referencial sobre desarrollo, territorio y economía social.
- ❖ Identificar las características del desarrollo socioeconómico de la comunidad Esperanza de Apanhuac.
- ❖ Aplicar un procedimiento metodológico para potenciar la comunidad con los principios y valores de la Economía Social y Solidaria.

Construcción de un sistema categorial bajo los principios y valores de la Economía Social

En este apartado se desarrolla un sistema categorial para la Economía Social con el objetivo de impulsar el desarrollo socioeconómico local. Este sistema implica la organización y clasificación de diversos elementos que influyen en el progreso de la comunidad. Proporciona una estructura amplia para el análisis y la evaluación, desglosando dimensiones en variables compuestas por indicadores específicos que facilitan su medición y seguimiento. Este enfoque se centra en la situación de marginación en la Comunidad de Apanhuac, abogando por una planificación cuidadosa de sus actividades como medio para fortalecer el territorio.

Para Galeano Marín & Aristizábal Salazar (2008) el concepto de sistema categorial está dotado de las siguientes propiedades ilustradas:



Ilustración 2. Concepto de Sistema Categorial en la investigación social cualitativa según Aristóteles & Galeano (2008)



El vínculo entre el sistema categorial y el desarrollo socioeconómico local se refiere a la relación entre la forma en que se organizan y clasifican las categorías sociales, económicas y ambientales en una sociedad, por lo que en la presente investigación se analiza la viabilidad de la Economía Social, como una alternativa para lograr un desarrollo planificado de las actividades comunitarias, lo cual puede contribuir a la disminución de la marginación territorial.

Para la presente investigación la autora asume la siguiente metodología debido a su capacidad para ofrecer una visión integral del Bienestar Social, integrando tanto indicadores sociales como el análisis de la desigualdad del ingreso, lo que permite una evaluación más completa de la realidad socioeconómica de las familias en Apanhuac. La aplicación de técnicas estadísticas multivariadas, se destacó por su eficacia en el análisis de múltiples dimensiones, combinando indicadores objetivos y subjetivos. Esta metodología no solo facilita la identificación de



CONAHCYT
CONSEJO NACIONAL DE HUMANIDADES
CIENCIAS Y TECNOLOGÍAS



UAGro
Universidad de Calidad con Inclusión Social



patrones complejos en los datos, sino que también permite abordar la interrelación entre distintas variables, proporcionando una comprensión más profunda y matizada del bienestar social.

Los aportes realizados para mejorar esta metodología incluyen la adaptación para el contexto específico de la comunidad en estudio, teniendo en cuenta las particularidades de la estructura social, económica y ambiental del país. Además, se incorporaron mejoras en la recolección y codificación de datos, optimizando la precisión de los indicadores utilizados. Lo novedoso del enfoque radica en su capacidad para integrar de manera holística múltiples dimensiones del bienestar, ofreciendo una herramienta metodológica robusta para la planificación y evaluación de políticas sociales que buscan reducir la marginación en los territorios y mejorar la calidad de vida en contextos complejos como el mexicano. De igual manera resulta indispensable resaltar la incorporación y adecuación de dicha metodología para la Economía Social y como esta puede ser una alternativa al desarrollo socioeconómico local.



Ilustración 3. Procedimiento Metodológico

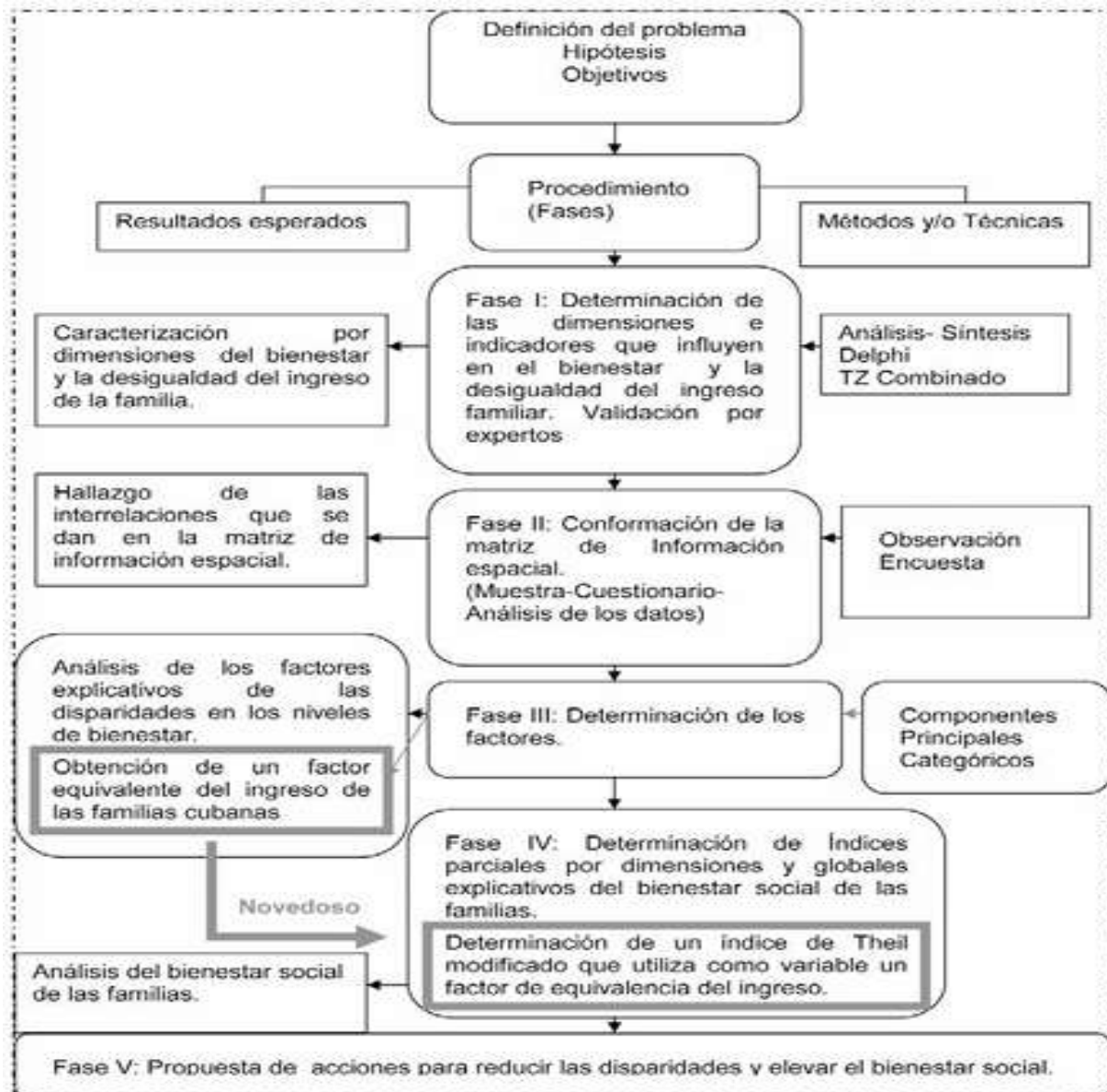

Fuente: Zahily Mazaira R., Francisco A. Becerra L. e Irán Alonso H; 2013 Procedimiento metodológico

Dicha metodología se concibió a través de 4 etapas, que se caracterizan por su estrecha relación, con reforzamiento en su carácter sistémico. La propuesta se dirige al desarrollo planificado a través de la identificación de sus necesidades y posibilidades reales. Las etapas de la metodología son las siguientes:



Ilustración 4. Etapas para la construcción del sistema categorial



Fuente: Elaboración propia

Para darle curso a la primera etapa (Levantamiento bibliográfico) se ejecutan las siguientes acciones:

- ❖ Búsqueda de información conceptual (desarrollo socioeconómico local, territorio, economía social) y la operacionalización de los mismos.
- ❖ Visitas a la comunidad la Esperanza de Apanhuac.
- ❖ Intercambios reflexivos con los actores claves del territorio, acerca de las potencialidades y oportunidades locales.

En la segunda etapa (análisis territorial):

- ❖ Se realiza un bosquejo profundo de la localidad, lo cual permite;
- ❖ analizar las dimensiones de la investigación (social, económico y ambiental) en el territorio.

Tercera etapa (delimitación de las variables e indicadores en estudio): Validación por expertos.

En esta tercera etapa, correspondiente a la delimitación de las variables e indicadores en estudio, se realizó la validación por expertos con el propósito de garantizar la pertinencia, coherencia y consistencia del sistema categorial propuesto.



CONAHCYT
CONSEJO NACIONAL DE HUMANIDADES
CIENCIAS Y TECNOLOGÍAS



UAGro
Universidad de Calidad con Inclusión Social



Este proceso contó con la participación de los miembros del comité de asesores de la tesis: el Dr. C. Roberto Cañedo Villarreal, en calidad de Codirector; el Dr. C. José Alfredo Pineda Gómez, como Asesor; y la MSc. Yanelys Álvarez Sánchez. La validación permitió afianzar la correspondencia entre las categorías teóricas, las variables e indicadores definidos, así como la coherencia interna del procedimiento metodológico sustentado en el sistema categorial, el cual orienta la estructuración conceptual y analítica de la investigación social cualitativa.

Además, este proceso se desarrolló en articulación con las experiencias y fundamentos del Programa Sembrando Vida, que promueve prácticas de desarrollo sostenible y economía solidaria en los territorios, y con los enfoques teóricos y metodológicos abordados en la Maestría en Economía Social.

Esta relación interdisciplinaria fortaleció la integración del sistema categorial, aportando una perspectiva económica, social y ambiental coherente con los principios del desarrollo local y la participación comunitaria

- ❖ Se identifican y agrupan las variables e indicadores, las mismas proporcionan herramientas fundamentales para analizar y comprender fenómenos sociales, lo que a su vez facilita la toma de decisiones informadas y el diseño de políticas más efectivas en el ámbito de la economía social.
- ❖ Esta etapa del procedimiento metodológico constituye una fase crucial en el proceso, tal como lo considera la autora. La exactitud y el rigor en la selección de dimensiones, variables e indicadores son esenciales para asegurar la validez de los resultados finales y la pertinencia de los análisis que se deriven. Para el éxito en esta fase, es recomendable revisar las propuestas presentadas en el capítulo metodológico, así como las investigaciones llevadas a cabo por la Comisión para la Medición del Desarrollo Económico y el Progreso Social. Asimismo, se sugiere consultar los trabajos de



CONAHCYT
CONSEJO NACIONAL DE HUMANIDADES
CIENCIAS Y TECNOLOGÍAS



UAGro
Universidad de Calidad con Inclusión Social



destacados investigadores cubanos, como Francisco Ángel Becerra Lois y Zahily Mazaira Rodríguez.

Etapas: **Sistema Categorical**, la autora asume el término de (Hernández Nolasco & Ramírez Flores, 2022): Los Sistemas Categoricals representan una herramienta teórica que amalgama los intereses tanto extrateóricos como intrateóricos de los investigadores. Constituyen el andamiaje conceptual para la formalización de una idea de investigación y trazan la senda que guiará el proceso intelectual inherente a la investigación social cualitativa. Su utilización constante activa el pensamiento sistémico, complejo, matemático, subjetivo e intersubjetivo en comunidades que aspiran a explicar y comprender las realidades históricas de nuestras sociedades.



Ilustración 5. Sistema categorial

	Dimensiones	Variable	Indicadores
Territorio	Social	Educación	Acceso a la educación Alfabetización y educación continua Programas de formación técnica y profesional Calidad de la educación
		Salud	Esperanza de vida al nacer Acceso a servicios de salud Salud materno-infantil Infraestructura hospitalaria Prevención de enfermedades
		Seguridad y violencia	Seguridad ciudadana Prevención del delito Índice de criminalidad Violencia doméstica y de género Infraestructura para la seguridad Coordinación con fuerzas del orden
		Cultura y recreación	Promoción de la cultural local Instalaciones recreativas Eventos culturales y deportivos Preservación del patrimonio histórico
		Participación en Programas de Desarrollo	Acceso a programas de desarrollo social Participación en proyectos comunitarios Inclusión en programas de ayuda social Fomento de la autogestión comunitaria
		Participación ciudadana	Inclusión y participación de la comunidad en decisiones locales Transparencia gubernamental Organizaciones de la sociedad civil Desarrollo de liderazgo local
	Económica	Economía	Diversificación económica Desarrollo de pequeños empleo y oportunidades laborales Acceso a servicios financieros Niveles de ingreso y desigualdad económica
		Desarrollo Rural	Agricultura Sostenible Acceso a tierras y recursos Valorización de productos locales
		Infraestructura	Carreteras y transporte Energía eléctrica Telecomunicaciones Saneamiento básico
	Ambiental	Recursos naturales (agua, tierra, aire)	Sostenibilidad ambiental Conservación de recursos naturales Gestión de residuos Adaptación al cambio Contingencias climatológicas

Fuente: Elaboración propia.

En el contexto del desarrollo socioeconómico local, un sistema categorial se refiere a un conjunto estructurado de indicadores y variables que se utilizan para analizar, planificar y evaluar el progreso económico, social, ambiental, comunitario y territorial en una región específica. Pueden abarcar diversos aspectos que son fundamentales para comprender y mejorar



CONAHCYT
CONSEJO NACIONAL DE HUMANIDADES
CIENCIAS Y TECNOLOGÍAS



UAGro
Universidad de Calidad con Inclusión Social



la calidad de vida de la población local. Permite una evaluación más integral y específica de las necesidades y oportunidades de una comunidad, facilitando la formulación de políticas y estrategias efectivas para mejorar la planificación de sus actividades.

En resumen, el sistema categorial y el desarrollo socioeconómico local están interconectados. Un sistema bien estructurado y equitativo puede proporcionar la base para un desarrollo sostenible, mientras que un sistema desigual o rígido puede obstaculizar el progreso económico y social:

- Incluye las estructuras sociales y económicas que definen roles, estatus y relaciones entre diferentes grupos en la sociedad, por lo que puede facilitar la cooperación y colaboración, tributando al DSL.
- Los indicadores, pueden determinar el acceso de las personas a recursos clave, como educación, empleo, servicios de salud, condiciones medioambientales favorables y participación en decisiones comunitarias. Un sistema que proporciona igualdad de oportunidades tiende a promover un desarrollo más equitativo y justo.
- Relacionado con los valores y la cultura de una sociedad. Las creencias y normas culturales influyen en las actitudes hacia el trabajo.
- Puede tener un impacto positivo, un sistema categorial que permite la movilidad social, es decir, la capacidad de las personas para cambiar socialmente a lo largo de sus vidas, ya que fomenta la gestión personal y colectiva de la comunidad.
- También influyen en la formación de redes y relaciones sociales, un sistema que promueve la colaboración y la cooperación entre grupos, puede facilitar la implementación de proyectos y programas que contribuyan al desarrollo local.

Codificación de los datos: El interés principal del estudio fue formular un procedimiento metodológico para potenciar el desarrollo de las Comunidades, basado en los principios y



valores de la Economía Social y Solidaria, en la perspectiva del desarrollo socioeconómico local a través de los actores claves.

En función de ello, el análisis se basó en tres elementos directamente vinculados con la *operacionalización* de los términos territorio, desarrollo socioeconómico local y la economía social: Dimensión social (A), económica (B) y ambiental (C), además de sus interrelaciones entre las variables e indicadores, codificados respectivamente:

- ❖ determinar el acceso de las personas a recursos clave;
- ❖ las estructuras económicas que definen roles, estatus y relaciones entre diferentes grupos en la sociedad, por lo que puede facilitar la cooperación y colaboración;
- ❖ influye en la educación y la conciencia ambiental de la sociedad, una población informada y consciente de las cuestiones ambientales es más propensa a apoyar prácticas de desarrollo sostenible y a presionar por cambios positivos; es esencial para entender cómo el sistema categorial, el desarrollo socioeconómico local y el medio ambiente están interrelacionado. La forma en que una comunidad organiza sus valores, toma decisiones y aborda la gestión ambiental, la cual juega un papel crucial en la creación de un desarrollo sostenible y en la preservación del entorno natural.

Tabla 7. Codificación del sistema categorial

Dimensiones	Variables	Indicadores
Social (A)	Educación (a1)	Acceso a la educación (a11)
		Alfabetización y educación continua (a12)
		Programas de formación técnica y profesional (a13)
		Calidad de la educación (a14)
	Salud (a2)	Esperanza de vida al nacer (a21)
		Acceso a servicios de salud (a22)
		Salud materno-infantil (a23)
		Infraestructura hospitalaria (a24)
		Prevención de enfermedades (a25)
Seguridad y violencia (a3)	Seguridad ciudadana (a31)	



		Prevención del delito (a32)
		Índice de criminalidad (a33)
		Violencia doméstica y de género (a34)
		Infraestructura para la seguridad (a35)
		Coordinación con fuerzas del orden (a36)
	Cultura y recreación (a4)	Promoción de la cultura local (a41)
		Instalaciones recreativas (a42)
		Eventos culturales y deportivos (a43)
		Preservación del patrimonio histórico (a44)
	Participación en Programas de Desarrollo (a5)	Acceso a programas de desarrollo social (a51)
		Participación en proyectos comunitarios (a52)
		Inclusión en programas de ayuda social (a53)
		Fomento de la autogestión comunitaria (a54)
	Participación ciudadana (a6)	Inclusión y participación de la comunidad en decisiones locales (a61)
		Transparencia gubernamental (a62)
		Organizaciones de la sociedad civil (a63)
Desarrollo de liderazgo local (a64)		
Económico (B)	Economía (b1)	Diversificación económica (b11)
		Desarrollo de pequeños empleo y oportunidades laborales (b12)
		Acceso a servicios financieros (b13)
		Niveles de ingreso y desigualdad económica (b14)
	Desarrollo Rural (b2)	Agricultura Sostenible (b21)
		Acceso a tierras y recursos (b22)
		Valorización de productos locales (b23)
	Infraestructura (b3)	Carreteras y transporte (b31)
		Energía eléctrica (b32)
		Telecomunicaciones (b33)
Saneamiento básico (b34)		
Ambiental (C)	Recursos naturales (agua, tierra, aire) (c1)	Sostenibilidad ambiental (c11)
		Conservación de recursos naturales (c12)
		Gestión de residuos (c13)
		Adaptación al cambio (c14)
		Contingencias climatológicas (c15)

Fuente: Elaboración propia



CONAHCYT
CONSEJO NACIONAL DE HUMANIDADES
CIENCIAS Y TECNOLOGÍAS



UAGro
Universidad de Calidad con Inclusión Social



Impacto de la metodología:

La metodología del sistema categorial en el contexto de la ES puede tener varios impactos y beneficio. A continuación, se destacan algunos aspectos relevantes:

- ❖ Ayuda a la clasificación y organización de diferentes elementos y fenómenos sociales vinculados al DSL, al establecer variables e indicadores, se facilita la comprensión y análisis de los aspectos de la disciplina ES, como las organizaciones sociales, las intervenciones gubernamentales, y los resultados económicos, sociales y ambientales.
- ❖ La creación de un SC proporciona un marco estructurado que facilita la investigación y el estudio en el campo de la ES, al establecer variables contribuye a la consistencia y la reproducibilidad de la investigación, lo cual es crucial para que los estudios puedan ser replicados y comparados de manera efectiva, fortaleciendo así la validez y confiabilidad de los hallazgos.
- ❖ Proporciona orientación sobre qué datos recopilar y como organizarlos, lo cual es relevante y significativo para el entendimiento más profundo dentro del ámbito de la ES.
- ❖ Facilita el diseño de políticas y estrategias, al tener un SC claro, ya que los responsables de la toma de decisiones pueden utilizar esta estructura para buscar estrategias más efectivas.
- ❖ Promueve el dialogo de manera sistemática, para facilitar la comunicación entre el campo académico, gubernamental y comunitario

Desde la perspectiva metodológica, se constituye en una brújula que orienta el diseño de instrumentos, la recolección y generación de información proveniente de múltiples fuentes documentales y primarias, su registro ordenado, sistematización y análisis. Permite



CONAHCYT
CONSEJO NACIONAL DE HUMANIDADES
CIENCIAS Y TECNOLOGÍAS



UAGro
Universidad de Calidad con Inclusión Social



focalizar las búsquedas y evaluar permanentemente el desarrollo de la investigación. (Farfán Rodríguez, E., 2008, p. 4)

Técnicas e instrumentos de planificación

En el presente apartado se detallan las técnicas e instrumento aplicar en la investigación, las mismas serán de gran utilidad para darle cumplimiento a la investigación científica planteada.

Siendo así se debe afirmar que:

“Los métodos, técnicas e instrumentos de investigación son componentes esenciales en el proceso de investigación científica. Cada uno desempeña un papel específico en la recopilación, análisis y presentación de datos”. (Arias Gonzáles, J. L, 2020)

De acuerdo con (Arias Gonzáles, J. L, 2020), el análisis de contenido involucra la minuciosa y sistemática evaluación de documentos o materiales con el fin de discernir patrones temáticos y tendencias. Este enfoque se emplea para comprender la esencia y el sentido de los contenidos presentes en textos escritos, imágenes u otras formas de comunicación. Es una herramienta de gran valor para desentrañar los discursos y mensajes implícitos en el material examinado.

Arias Gonzáles, J. L., (2020) y Vizcaíno Zúñiga, Maldonado Palacios y Cedeño Cedeño (2023) señalan que la observación implica la inspección sistemática y minuciosa de individuos, objetos o sucesos en su entorno natural con el fin de recolectar información (p. 9744).

Encuesta: Se utiliza para recopilar datos a través de preguntas estructuradas y estandarizadas formuladas a los participantes (Sánchez Molina, A. A & Murillo Garza, A, 2021).

Los instrumentos de investigación son herramientas específicas utilizadas para recopilar datos. (Arias Gonzáles, J. L, 2020)

La investigación científica requiere de precisiones conceptuales que permitan delinear con claridad los límites y alcances del objeto de estudio. Uno de estos conceptos fundamentales es



el de 'población'. En el campo de la investigación, la población se refiere al conjunto total de individuos, eventos o elementos que poseen características comunes y que son objeto de estudio. (Abdalla, H & Font, L., 2021)

La investigación científica lleva consigo una profunda responsabilidad ética, especialmente cuando se involucran poblaciones consideradas vulnerables. Las poblaciones vulnerables, según la definición de (Sieber, J. E & Stanley, B, 1988), son aquellas que están en desventaja en su capacidad para proteger sus propios intereses.

La evaluación de las dimensiones del desarrollo socioeconómico local demanda la aplicación de una variedad de técnicas e instrumentos con el propósito de recabar datos de manera eficaz y obtener información sustancial sobre el estado del territorio en análisis. La amalgama de estas herramientas proporciona una perspectiva holística de la situación presente de la comunidad, facilitando así la planificación de sus actividades y asistiendo al responsable en la toma de decisiones futuras.

Tabla 8. Investigación, técnica e instrumentos

Investigación	Técnica	Instrumentos	
Investigación documental	Análisis documental	Levantamiento teórico, Operacionalización teórica	
Investigación de Campo	Observación	No Estructurada	Diario de actividades/ Notas Evidencias fotográficas y videos
		Encuesta	Oral
	Escrita		Cuestionario de preguntas

Fuente: Elaboración propia

Instrumento a aplicar a la Comunidad de Apanhuac: En el presente epígrafe se va a proporcionar la encuesta oral y escrita a aplicar en el territorio en estudio, la cual está enfocada



CONAHCYT
CONSEJO NACIONAL DE HUMANIDADES
CIENCIAS Y TECNOLOGÍAS



UAGro
Universidad de Calidad con Inclusión Social



en el desarrollo socioeconómico de la localidad de acuerdo a las dimensiones antes mencionadas. Con el objetivo de obtener información sobre la percepción de los pobladores en varios aspectos de su vida cotidiana.

La creación de cualquier indicador destinado a cuantificar el bienestar y la desigualdad dentro de un colectivo requiere un proceso exhaustivo de recolección de datos, dado que numerosas variables, tanto de índole cuantitativa como cualitativa, inciden en el bienestar social y en la disparidad de ingresos entre las familias.

Uno de los desafíos más significativos para estudios de esta índole en México es la limitada accesibilidad a información cuantitativa fundamental. A pesar de que el país cuenta con el Instituto Nacional de Estadística y Geografía (INEGI), una entidad robusta y bien organizada que publica un anuario estadístico con categorías sociales y económicas clave, existe un conjunto de datos cruciales para el análisis del bienestar, especialmente en lo que concierne a encuestas sobre hogares, ingresos individuales y familiares, y la distribución de recursos laborales, que no es accesible al público.

Por consiguiente, la autora considera imperativo diseñar un cuestionario que sirva como fuente primaria de información. Al igual que cualquier encuesta, esta debe someterse a una prueba preliminar o piloto para identificar y corregir posibles errores en la formulación de las preguntas, ajustar las escalas de medición, entre otros elementos. Asimismo, es crucial evaluar su confiabilidad, para lo cual se recomienda aplicar el coeficiente Alpha de Cronbach, así como su validez de contenido, empleando criterios establecidos por expertos.

Para llevar a cabo esta etapa, se sugiere delimitar el estudio a un territorio específico y elegir una muestra representativa de familias, empleando la técnica de muestreo más adecuada para cada situación particular.



CONAHCYT
CONSEJO NACIONAL DE HUMANIDADES
CIENCIAS Y TECNOLOGÍAS



UAGro
Universidad de Calidad con Inclusión Social



Otro aspecto crucial a tener en cuenta es la organización de los datos. Aunque en los análisis territoriales estos pueden presentarse de diversas maneras, es habitual que en los estudios científicos la estructura se componga de una forma tripartita: los datos, los elementos del análisis, y las características o indicadores específicos.

Cuestionario escrito:

Encuesta de Opinión Comunitaria

Nombre y Apellidos: _____ **Edad:** _____ **Sexo:** F _____ M _____

1. Grado de escolaridad: Sin escolaridad () Primaria incompleta () Primaria completa ()
) Secundaria incompleta () Secundaria completa () Preparatoria incompleta ()
 Preparatoria completa ()
2. ¿A qué se dedica? Ganadería () Agricultura () Pesca () Otras (especifique)

3. ¿Con qué servicios cuenta su vivienda? Agua potable () Drenaje () Electricidad ()
 Recolección de basura ()
4. ¿Cuál es la calidad del servicio médico recibido por usted? Excelente () Bueno ()
 Regular () Malo () Muy malo ()
5. ¿Con qué frecuencia asiste a eventos culturales? Diariamente () Semanalmente ()
 Mensualmente () Ocasionalmente ()
6. ¿Cómo son las reuniones en la comunidad? Participativas () Informativas ()
 Democráticas () Desorganizadas () Conflictivas ()
7. ¿Qué tan buenos son los servicios públicos? Eficientes () Ineficientes () Costosos ()
 Accesibles () Limitados () Mejorables () Irregulares ()



CONAHCYT
CONSEJO NACIONAL DE HUMANIDADES
CIENCIAS Y TECNOLOGÍAS



UAGro
Universidad de Calidad con Inclusión Social



8. Desde su punto de vista, como es el desempeño de las autoridades para proteger esta zona es: Eficaz () Deficiente () Colaborativo () Político () Transparente ()
9. ¿Ha sido usted víctima de la inseguridad en el último año? Sí () No ()
10. ¿Qué tan honesto es el gobierno municipal? Muy honesto () Moderadamente honesto () Ni honesto ni deshonesto () Poco honesto () Nada honesto ()
11. ¿Cuál es el ingreso familiar aproximado? Menos de 3000 () Entre 3000 y 6000 () Entre 6000 y 9000 () Más de 9000 ()
12. ¿Considera que el clima en la comunidad es adecuado? Sí () No ()
13. Cómo es la respuesta de las autoridades ante los fenómenos naturales: Rápida y efectiva () Coordinada y organizada () Lenta o tardía () Eficiente () Deficiente () Oportunista o politizada ()

¿Qué tan satisfecho te sientes con tú calidad de vida?



Muchas gracias por regalarme un momento de sus tiempos

Fuente: Elaboración propia

Guía de encuesta oral:

Desarrollo Comunitario. Google Forms

https://docs.google.com/forms/d/e/1FAIpQLSfa8SsUW1pp2KklT84lSbTdbLbtM8bDa1BiIJ9VtuxJ8UKgqA/viewform?usp=sf_link



Dimensión social

1- Educación (a1)

¿Cuáles son las principales dificultades de la comunidad para acceder a la educación? (a11)

¿Cómo contribuye la educación al progreso y bienestar de su familia? (a12)

¿Existen iniciativas para mejorar la calidad de la educación? ¿Cuáles? (a14)

2- Salud (a2)

¿Cómo es la esperanza de vida al nacer en la comunidad actualmente? (a21)

¿Qué dificultades presentan los pobladores para acceder a servicios de salud? (a22)

¿Existen programas o iniciativas específicas para mejorar la salud materno- infantil? (a23)

¿Existen desafíos específicos relacionados con la infraestructura hospitalaria? (a24)

¿Cómo está la comunidad en la promoción de la salud y preservación de enfermedades? (a25)

3- Seguridad y violencia (a3)

¿Cómo está la seguridad en el territorio? (a31)

¿Existen iniciativas locales para preservar la seguridad y reducir la criminalidad a32- a33?

¿Cómo ves la atención policial en casos de violencia doméstica? (a34)

¿Cómo influye el diseño de carreteras y la accesibilidad en la seguridad de la comunidad? (a35)

¿Existen planes para actualizar la infraestructura de seguridad de acuerdo con las necesidades de la comunidad? (a35)

¿Hay iniciativas conjuntas para abordar problemas de seguridad con la fuerza del orden? (a36)

4- Cultura y recreación (a4)

¿Existen programas o iniciativas específicas para fomentar y preservar la identidad cultural local? (a41- a44)

¿Qué tipo de instalaciones culturales están disponibles en su comunidad? (a42)

¿Cuáles son los eventos más destacados de la comunidad y como participan ustedes en la organización y asistencia a eventos culturales? (a43)

5- Participación en programas de desarrollo (a5)



¿Cómo describirías el acceso de la comunidad a los programas de desarrollo? (a51)

¿En qué medida se involucra la comunidad en la planificación y toma de decisiones de los programas de desarrollo? (a52)

¿Existe oportunidades para que los miembros de la comunidad participen activamente en la implementación de estos programas? (a52)

¿Cómo se garantiza la integración de todos los segmentos de la comunidad en los programas de desarrollo? (a53)

¿Existen medidas específicas para abordar las necesidades de grupos marginados o vulnerables? (a53)

¿Cómo se promueve la toma de decisiones dentro de la comunidad? (a54)

¿Qué iniciativas se están implementando para fomentar la gestión y la participación activa de la comunidad en el desarrollo local? (a54)

6- Participación ciudadana (a6)

¿Cómo evalúas la claridad en las acciones y decisiones del gobierno local? (a62)

¿Cómo interactúa la comunidad con las organizaciones de la sociedad civil en temas locales? (a63)

¿Qué medidas se están tomando para desarrollar el liderazgo local en la comunidad?

¿Existen programas de capacitación para fomentar el liderazgo entre los pobladores? (a64)

Dimensión Económica

1- Economía (b1)

¿Existen iniciativas para expandir los sectores económicos locales? (b11)

¿Cuáles son las principales fuentes de empleo en su comunidad? (b12)

¿Se están implementando programas o proyectos para desarrollar pequeños empleos y oportunidades laborales locales? (b12)

¿Cuál es el nivel de ingreso de su vivienda? (b13)

¿Cómo percibe la desigualdad económica en la localidad? (b14)

2- Desarrollo Rural (b2)



¿Cómo describirías las prácticas agrícolas en su comunidad? ¿Se están implementando acciones que ayuden al medio ambiente desde las prácticas agrícolas? (b21)

¿Existen dificultades relacionadas con la tenencia de tierras y recursos agrícolas en la comunidad? (b22)

¿Se están implementando estrategias para impulsar la valorización de productos locales y fortalecer la economía rural? (b23)

¿Hay variedades de cultivos en la comunidad o se centra en uno o unos pocos productos? (b23)

3- Infraestructura (b3)

¿Cómo afecta la calidad del transporte a la movilidad y comunicación entre comunidades? (b31)

¿Existen áreas donde la infraestructura vial necesita mejoras significativas? (b31)

¿Existen áreas sin acceso a electricidad o con cortes frecuentes? (b32)

¿Existen zonas sin coberturas o con servicios deficientes (internet- telefonía)? (b33)

¿Se están llevando a cabo proyectos para mejorar la limpieza y la gestión de residuos? (b34)

Dimensión ambiental (agua, tierra, aire)

1- Recursos naturales (c1)

¿Qué esfuerzos realizan ustedes para mantener la limpieza comunitaria? (c11)

¿Qué hace la comunidad para la conservación de los recursos naturales locales, como bosques, ríos y suelos? (c12)

Existen iniciativas para reducir, reciclar o reutilizar residuos(c13)

¿Existen medidas específicas para adaptarse a los cambios climáticos, como eventos climatológicos extremos o variaciones ambientales? (c14)

¿Cómo se prepara la comunidad para eventos climatológicas como inundaciones, sequías u otros eventos extremos? (c15)

¿Existen planes de evacuación o refugios de emergencia? (c15)

Fuente: Elaboración propia



CONAHCYT
CONSEJO NACIONAL DE HUMANIDADES
CIENCIAS Y TECNOLOGÍAS



UAGro
Universidad de Calidad con Inclusión Social



Es altamente recomendable validar los instrumentos mediante una retroalimentación con la propia comunidad. Este procedimiento no solo mejora la precisión y relevancia de los resultados, sino que también fortalece la legitimidad del estudio al considerar la perspectiva de los actores involucrados.

El enfoque basado en el sistema categorial permite estructurar y analizar la información de manera más rigurosa, asegurando que las categorías de análisis emergen de la realidad social y cultural de la comunidad. Esta validación participativa facilita ajustes metodológicos, identifica posibles sesgos y promueve una mayor apropiación de los hallazgos por parte de la comunidad.

RESULTADOS Y DISCUSIÓN

En este capítulo, se presentan y discuten los hallazgos obtenidos a partir del análisis de los datos recopilados en el marco de la investigación. Se examinan las diferentes dimensiones del desarrollo socioeconómico local, explorando indicadores sociales, impacto económico de las iniciativas comunitarias y perspectivas sobre el desarrollo en la comunidad Apanhuac. A través de un enfoque detallado y sistemático, se proporciona una visión integral de la situación actual del territorio en estudio. Además, se ofrecen reflexiones y consideraciones sobre los resultados obtenidos, así como recomendaciones para futuras acciones y públicas en pos del progreso sostenible y equitativo de la comunidad. (Ver anexos)

Análisis de la Dimensión del Desarrollo Social, variables inmersas en el proceso

En esta sección, se procede a desglosar y examinar las diversas dimensiones que componen el desarrollo socioeconómico local en la comunidad de Apanhuac. A través de un análisis meticuloso y detallado, se exploran aspectos clave como la educación, la salud, seguridad y violencia, cultura y recreación, participación en programas de Desarrollo y la participación ciudadana. Este análisis proporcionará una comprensión profunda de la situación actual del



CONAHCYT
CONSEJO NACIONAL DE HUMANIDADES
CIENCIAS Y TECNOLOGÍAS



UAGro
Universidad de Calidad con Inclusión Social



territorio en estudio, sentando así las bases para la discusión y las recomendaciones subsiguientes.

Educación:

El nivel educativo influye notablemente en la percepción acerca de la importancia de la participación en actividades comunitarias. El 58.33% manifiesta reconocer la relevancia de estas actividades para su involucramiento, hallazgo congruente con las ideas expuestas por Barrios-Hernández, K. D. C et al. (2020). La educación se erige como un pilar esencial en la estructura social, donde tanto la familia como la escuela desempeñan roles vitales en el proceso de formación. Es imperativo que ambas instituciones se comprometan a asegurar el desarrollo completo de los individuos, facilitando la asimilación de valores y conocimientos. La interacción y participación entre estos dos ámbitos generan un entorno propicio para el desarrollo personal y social de los estudiantes, promoviendo una responsabilidad compartida en la educación.

Esta información también se refleja en el sistema categorial, específicamente en la dimensión social con la variable educación, abarcando indicadores como acceso, calidad, alfabetización y educación continua, de igual manera se aprecia su repercusión en la variable de cultura y recreación donde el 58.33 % manifiesta no participar en actividades culturales y recreativas, el 41.67 % manifiesta participar ocasionalmente donde se aprecia una correlación entre la variable educación y cultura-recreación. No obstante, se observa un interés manifiesto por parte de los habitantes en integrarse en ciertas convocatorias de actividades comunitarias. Dado que la participación es una faceta esencial de la gestión comunitaria, resulta crucial fomentar la inclusión de toda la comunidad.



CONAHCYT
CONSEJO NACIONAL DE HUMANIDADES
CIENCIAS Y TECNOLOGÍAS



UAGro
Universidad de Calidad con Inclusión Social



Es importante reconocer que existe un sesgo en la participación en función del género, el cual debe ser abordado en la planificación de actividades. Además, es esencial analizar cómo varía la participación en actividades comunitarias según los diferentes grupos de edades, para asegurar que las iniciativas sean inclusivas y representativas de toda la comunidad. Al considerar estas variaciones, se pueden diseñar programas y actividades que promuevan una participación equitativa y efectiva, teniendo en cuenta las necesidades y capacidades específicas de cada grupo demográfico.

Para promover una participación equitativa y efectiva en actividades comunitarias, es crucial diseñar programas que aborden tanto el sesgo de género como las diferencias entre grupos de edad. Aquí se mencionan algunos programas y actividades que pueden ayudar a alcanzar este objetivo:

La promoción cultural, concebida como un proceso dinámico orientado a estimular y organizar a diversos actores y agentes sociales, propicia la metamorfosis de la comunidad tanto universitaria como extramuros. Integrarse en este conglomerado de actores, mediante una propuesta centrada en la creación de talleres, converge con las nociones planteadas por Rojas, A., et al. (2020), sobre la imperiosa necesidad de optimizar la integración y coordinación de los lazos entre la universidad y la comunidad. Subrayan la relevancia de las entidades universitarias en la convergencia de acciones dentro de programas, proyectos y talleres, con el fin de alcanzar resultados eficaces.

La autora adopta el planteamiento previamente expuesto, por lo que propone la implementación de los siguientes talleres con miras a la integración de todos los habitantes.

1. Talleres de Sensibilización sobre Igualdad de Género:



CONAHCYT
CONSEJO NACIONAL DE HUMANIDADES
CIENCIAS Y TECNOLOGÍAS



UAGro
Universidad de Calidad con Inclusión Social



- **Descripción:** Sesiones educativas para hombres y mujeres sobre la importancia de la igualdad de género y cómo fomentar una participación equitativa en la comunidad.
- **Objetivo:** Romper estereotipos de género y empoderar a las mujeres para que participen activamente en las decisiones comunitarias.

2. Programas de Capacitación en Liderazgo Femenino:

- **Descripción:** Cursos y talleres que desarrollen habilidades de liderazgo en mujeres, promoviendo su participación en roles decisivos dentro de la comunidad.
- **Objetivo:** Aumentar la representación femenina en puestos de liderazgo y en la toma de decisiones comunitarias.

3. Espacios de Diálogo Comunitario:

- **Descripción:** Reuniones abiertas donde los miembros de la comunidad pueden expresar sus opiniones, necesidades y sugerencias.
- **Objetivo:** Crear un espacio inclusivo donde todas las voces sean escuchadas y consideradas en la planificación de actividades comunitarias.

4. Programas de Voluntariado Inclusivo:

- **Descripción:** Iniciativas de voluntariado diseñadas para incluir a personas de todas las edades y géneros en diversas actividades comunitarias, como limpieza de parques, apoyo a escuelas locales y cuidado de personas mayores.
- **Objetivo:** Fomentar la participación activa de toda la comunidad y promover la solidaridad y el trabajo en equipo.

5. Actividades Deportivas y Recreativas Mixtas:



CONAHCYT
CONSEJO NACIONAL DE HUMANIDADES
CIENCIAS Y TECNOLOGÍAS



UAGro
Universidad de Calidad con Inclusión Social



- **Descripción:** Organizar ligas y eventos deportivos que fomenten la participación conjunta de hombres y mujeres, así como de personas de diferentes edades.
- **Objetivo:** Promover la inclusión y el trabajo en equipo en un ambiente recreativo y saludable.

6. Proyectos de Emprendimiento Comunitario:

- **Descripción:** Programas que apoyen a los miembros de la comunidad, especialmente a mujeres y jóvenes, en el desarrollo de habilidades empresariales y la creación de negocios locales.
- **Objetivo:** Fomentar el desarrollo económico local y empoderar a grupos subrepresentados para que contribuyan activamente al crecimiento de la comunidad.

Implementando estos programas y actividades, se puede asegurar una participación más equitativa y efectiva en la vida comunitaria, atendiendo las necesidades específicas de género y edad.

Salud:

La calidad del servicio médico en Apanhuac influye significativamente en la participación comunitaria, especialmente cuando los pobladores no cuentan con un especialista que los atienda. Es importante señalar que, actualmente, los habitantes se dirigen al líder comunitario, Don Abel, para recibir atención médica. Don Abel los contacta telefónicamente con el médico quiropráctico, quien ayuda en el diagnóstico de los pacientes y prescribe los medicamentos adecuados. La ausencia de atención médica especializada puede llevar a problemas de salud no diagnosticados y mal gestionados, lo que reduce la capacidad física y mental de los individuos para participar activamente en actividades comunitarias. Además, las preocupaciones



CONAHCYT
CONSEJO NACIONAL DE HUMANIDADES
CIENCIAS Y TECNOLOGÍAS



UAGro
Universidad de Calidad con Inclusión Social



constantes sobre la salud personal y la de los familiares pueden priorizarse sobre la participación en eventos comunitarios, limitando el tiempo y la energía disponibles para tales actividades. La falta de un sistema de salud adecuado también puede aumentar el ausentismo y reducir la cohesión social, ya que las personas pueden sentirse desatendidas y desconectadas de la comunidad. Por tanto, mejorar el acceso a servicios médicos especializados es crucial para fomentar una participación más activa y comprometida de los pobladores en la vida comunitaria.

Según Caño Secade (2004), el trabajo social comunitario se entiende como un proceso que busca transformar las condiciones económicas, sociales y culturales, así como las relaciones sociales dentro de los espacios locales. Esto se logra fomentando una cultura y un estilo de participación que incluya la acción conjunta de una amplia variedad de actores sociales. El objetivo es generar procesos de cambio que mejoren la calidad de vida.

La ausencia de servicios médicos adecuados tiene un impacto profundo y multifacético en la vida de los pobladores de Apanhuac y su desempeño en actividades comunitarias. Sin acceso a atención médica especializada, los problemas de salud pueden pasar sin diagnóstico o tratamiento adecuado, lo que resulta en el deterioro de la salud física y mental de los individuos. Esto no solo afecta la capacidad de trabajo de los pobladores, sino que también limita su energía y tiempo disponible para participar en actividades comunitarias.

Además, la falta de servicios médicos genera una mayor preocupación y estrés entre los habitantes, ya que deben enfrentar enfermedades y dolencias sin el apoyo adecuado. Esta situación puede llevar a una disminución en la calidad de vida, afectando negativamente la motivación y el compromiso de los individuos con su comunidad. Las personas enfermas o preocupadas por la salud de sus seres queridos son menos propensas a participar activamente en eventos comunitarios, programas de desarrollo local, y actividades de colaboración.



CONAHCYT
CONSEJO NACIONAL DE HUMANIDADES
CIENCIAS Y TECNOLOGÍAS



UAGro
Universidad de Calidad con Inclusión Social



La ausencia de servicios médicos también influye en la planificación comunitaria. Los líderes comunitarios y organizadores deben considerar la salud de la población al diseñar programas y actividades. La falta de atención médica puede requerir ajustes en la programación de actividades, como la inclusión de más descansos o la reducción de la duración de las sesiones. Además, es posible que sea necesario implementar iniciativas de salud comunitaria para compensar la carencia de servicios médicos, lo cual puede desviar recursos y atención de otros proyectos importantes.

En resumen, la falta de servicios médicos adecuados en Apanhuac afecta negativamente la salud y el bienestar de los pobladores, disminuye su participación en actividades comunitarias y complica la planificación efectiva de proyectos y programas locales. Mejorar el acceso a la atención médica es esencial para promover un desarrollo comunitario sostenible y mejorar la calidad de vida de los habitantes.

Vivienda:

La totalidad de los encuestados indicó que sus viviendas cuentan con servicio eléctrico, pero carecen de acceso a agua potable, drenaje y recolección de basura. La falta de acceso a agua potable, drenaje y recolección de basura limita las condiciones de vida y salud de los pobladores. La salud se ve afectada por la falta de agua potable y saneamiento adecuado, mientras que la recolección de basura influye en el entorno ambiental y la calidad de vida. La carencia de servicios básicos puede afectar negativamente la atracción de inversiones y el desarrollo de actividades económicas sostenibles. Por ejemplo, la falta de infraestructura adecuada puede desincentivar la instalación de empresas o emprendimientos locales.

La falta de servicios básicos perpetúa desigualdades sociales, ya que los pobladores enfrentan mayores dificultades para mejorar sus condiciones de vida y acceder a oportunidades educativas



CONAHCYT
CONSEJO NACIONAL DE HUMANIDADES
CIENCIAS Y TECNOLOGÍAS



UAGro
Universidad de Calidad con Inclusión Social



y de empleo. La marginación territorial puede resultar en aislamiento social y exclusión de redes de apoyo comunitario y oportunidades regionales, nacionales o locales. En México coexisten municipios con niveles de desarrollo equiparables al promedio de Estados Unidos, mientras que otros muestran indicadores comparables a los de naciones africanas.

Se reconoce así que los procesos que moldean fenómenos como la pobreza, la desigualdad, la vulnerabilidad y la marginación, forman una frágil estructura de oportunidades sociales tanto para los individuos como para las comunidades, y cuya reversión exige la participación activa de los agentes públicos, privados y sociales CEPAL (2000).

Seguridad y violencia:

El hecho de que el 87.5% de los pobladores manifieste que el desempeño de las autoridades es eficiente para proteger la zona donde viven tiene un impacto significativo en la planificación de actividades comunitarias, especialmente en un contexto de marginación. Este alto nivel de confianza en las autoridades influye de diversas maneras:

La alta confianza (87.5%) en la eficiencia de las autoridades puede fortalecer la sensación de seguridad y respaldo institucional entre los pobladores. Esta percepción positiva es fundamental para fomentar la participación activa en actividades comunitarias, ya que las personas se sienten protegidas y respaldadas, lo que reduce el miedo y la incertidumbre en su entorno.

Con una mayoría significativa de la población confiando en las autoridades, es más probable que los residentes se involucren en actividades comunitarias y colaboren con proyectos de desarrollo local. La confianza en la protección eficiente puede motivar a los pobladores a participar en iniciativas que buscan mejorar la calidad de vida y abordar la marginación.



CONAHCYT
CONSEJO NACIONAL DE HUMANIDADES
CIENCIAS Y TECNOLOGÍAS



UAGro
Universidad de Calidad con Inclusión Social



Aunque la mayoría percibe la protección como eficiente, el 8.33% que la considera deficiente y el 4.17% que la ve como una acción política representan voces de descontento que no deben ser ignoradas. Estas percepciones pueden indicar áreas donde la protección y la seguridad pueden ser mejoradas o donde existe una desconfianza hacia las autoridades que podría afectar la cohesión social y la participación en actividades comunitarias.

Es esencial que la planificación de actividades tenga en cuenta estas minorías insatisfechas. Esto implica crear espacios de diálogo y participación donde se escuchen y aborden sus preocupaciones, promoviendo una mayor inclusión y transparencia en la toma de decisiones. Las autoridades pueden trabajar para demostrar su compromiso con la protección y la seguridad de todos los residentes, independientemente de las percepciones iniciales.

La confianza mayoritaria en las autoridades puede facilitar la movilización de recursos y el apoyo institucional para proyectos comunitarios. Los organismos gubernamentales y otras instituciones pueden estar más dispuestos a invertir en la comunidad si perciben que hay un alto nivel de confianza y cooperación entre los pobladores y las autoridades locales.

Con un respaldo fuerte hacia las autoridades, es posible implementar de manera más efectiva programas y actividades que aborden la marginación. Esto puede incluir proyectos de infraestructura, educación, salud y desarrollo económico que sean más fácilmente aceptados y apoyados por la comunidad.

En conclusión, el alto nivel de confianza en las autoridades locales influye positivamente en la planificación y ejecución de actividades comunitarias, al fomentar una mayor participación y colaboración. Sin embargo, es crucial abordar las percepciones negativas y garantizar una planificación inclusiva que considere las necesidades y preocupaciones de todos los grupos



CONAHCYT
CONSEJO NACIONAL DE HUMANIDADES
CIENCIAS Y TECNOLOGÍAS



UAGro
Universidad de Calidad con Inclusión Social



dentro de la comunidad, para fortalecer la cohesión social y lograr un desarrollo más equitativo y sostenible.

Participación en Programas de Desarrollo-Participación ciudadana:

Después de recopilar la información pertinente mediante el instrumento aplicado, se observa que el 100 % de la muestra pertenece al Programa Sembrando Vida, un proyecto comunitario que facilita la gestión de recursos que apoyan su actividad productiva. El 83.33 % de los encuestados afirma que las reuniones comunitarias son democráticas, lo que demuestra que las opiniones de cada individuo son escuchadas y consideradas. El 12.5 % de los encuestados sostiene que las reuniones son participativas, mientras que el 4.17 % las describe como informativas. Esto indica un impacto positivo en la comunidad al formar parte del programa, evidenciado por el cambio favorable en estos indicadores, los cuales eran inexistentes antes de la implementación del programa en la comunidad.

Por esta razón, la autora aboga por la expansión de programas de utilidad comunitaria y la ejecución de los talleres mencionados anteriormente, con el propósito de fomentar un ciclo virtuoso que promueva la independencia económica y el bienestar continuo de la comunidad.

Perspectivas sobre la Dimensión Económica en la Comunidad

En el análisis de la dimensión económica, se examinan variables fundamentales como el desarrollo rural, la infraestructura y la economía. Estos elementos juegan roles cruciales en la configuración del panorama económico local y en la determinación de las perspectivas de crecimiento y bienestar de sus habitantes. El desarrollo rural abarca la mejora de las condiciones económicas y sociales en áreas no urbanas, mientras que la infraestructura comprende los recursos físicos necesarios para apoyar actividades económicas y mejorar la calidad de vida. Por su parte, la economía local incluye la dinámica de producción, distribución y consumo de



CONAHCYT
CONSEJO NACIONAL DE HUMANIDADES
CIENCIAS Y TECNOLOGÍAS



UAGro
Universidad de Calidad con Inclusión Social



bienes y servicios, aspectos que influyen directamente en el desarrollo socioeconómico de la comunidad. Este análisis proporciona una visión integral para entender cómo estas variables interactúan y afectan el desarrollo económico local.

Economía:

El ingreso familiar mensual de los habitantes oscila entre 3000 y 6000 pesos, debido a su participación en el programa Sembrando Vida. Además, obtienen ingresos adicionales mediante la comercialización de jamaica a pequeña escala, dada la falta de una producción constante causada por la escasez de agua en la comunidad y la ausencia de un sistema de riego adecuado para permitir una producción a gran escala durante todo el año. Esta limitación dificulta la estabilidad y la rentabilidad de la actividad agrícola a largo plazo.

La búsqueda de alternativas viables es crucial para apoyar la actividad agrícola de manera sostenida y mejorar la contribución económica de la población. Esto no solo beneficiaría directamente a los habitantes en términos de ingresos, sino que también fortalecería la autogestión comunitaria al incrementar la capacidad de generar recursos económicos de manera independiente y consistente.

La implementación de sistemas de riego adecuados y la gestión eficiente del agua son fundamentales para superar los desafíos actuales y promover una producción agrícola más estable y rentable. Esto no solo mejoraría las condiciones económicas de los pobladores, sino que también fortalecería la resiliencia de la comunidad ante fluctuaciones ambientales y económicas.

Lo mencionado anteriormente tiene un impacto significativo en la diversificación de la economía local, el desarrollo de pequeños empleos y las oportunidades laborales, así como en el acceso a servicios financieros. Aquí se detalla cómo cada aspecto contribuye:



CONAHCYT
CONSEJO NACIONAL DE HUMANIDADES
CIENCIAS Y TECNOLOGÍAS



UAGro
Universidad de Calidad con Inclusión Social



Diversificación de la Economía:

- La implementación de sistemas de riego adecuados y la búsqueda de alternativas agrícolas sostenibles pueden diversificar la economía local más allá de la producción de Jamaica.

- La introducción de nuevos cultivos o técnicas agrícolas podría ampliar las oportunidades económicas, reduciendo la dependencia de un solo producto y promoviendo la estabilidad económica a largo plazo.

Desarrollo de Pequeños Empleos y Oportunidades Laborales:

- Mejorar la infraestructura de riego y apoyar la agricultura a gran escala durante todo el año puede generar más empleos en la comunidad, tanto en el sector agrícola como en actividades relacionadas como la comercialización y transporte de productos.

Acceso a Servicios Financieros:

- El desarrollo de una economía más diversificada y el fortalecimiento de actividades productivas pueden aumentar la demanda y la viabilidad de servicios financieros locales.

En resumen, abordar los desafíos actuales relacionados con la producción agrícola y la falta de infraestructura de riego no solo beneficiaría la economía local al aumentar la diversificación y la estabilidad, sino que también promovería la creación de empleos, el acceso a servicios financieros y la mejora general de las oportunidades económicas y laborales en la comunidad.

La dimensión económica y la variable infraestructura son fundamentales para comprender cómo las condiciones de acceso y la falta de transporte público influyen en una comunidad. En particular, en una comunidad que enfrenta dificultades de acceso y carece de transporte público,



CONAHCYT
CONSEJO NACIONAL DE HUMANIDADES
CIENCIAS Y TECNOLOGÍAS



UAGro
Universidad de Calidad con Inclusión Social



varios indicadores clave, como carreteras y transporte, telecomunicaciones y saneamiento básico, tienen un impacto significativo en su desarrollo socioeconómico.

La existencia de carreteras bien mantenidas y extendidas es crucial para facilitar el movimiento de personas y mercancías. En una comunidad con difícil acceso y sin transporte público, la falta de infraestructura vial adecuada puede aislar a los residentes, limitando su acceso a servicios básicos como educación y salud, así como a oportunidades de empleo. Actualmente se pudiera aprovechar el cruce por el Río Papagayo, si existiera la infraestructura viabilizaba el acceso al lugar y así la oportunidad de diferentes actividades económicas y la entrada comercial del territorio.

La mala infraestructura vial y la falta de transporte público pueden limitar el desarrollo económico local al dificultar el acceso a mercados para vender productos agrícolas o artesanales. También puede desincentivar la inversión externa en la comunidad. La falta de transporte público y carreteras adecuadas puede aislar a la comunidad, limitando el acceso a servicios esenciales como salud y educación, lo que impacta negativamente en la calidad de vida y en el capital humano.

La disponibilidad y calidad de los servicios de telecomunicaciones son vitales para la inclusión digital de la comunidad. Se debe resaltar que a pesar de las dificultades presentes existe disponibilidad de la red telefónica Bait en la Comunidad de Apanhuac, lo cual facilita la comunicación con el mundo exterior.

La relación entre la dimensión económica y la variable infraestructura es estrecha y compleja. En una comunidad con difícil acceso y sin transporte público, los indicadores de carreteras y transporte, telecomunicaciones y saneamiento básico juegan un papel crucial en determinar las



CONAHCYT
CONSEJO NACIONAL DE HUMANIDADES
CIENCIAS Y TECNOLOGÍAS



UAGro
Universidad de Calidad con Inclusión Social



oportunidades y el bienestar de los residentes. Mejorar estas infraestructuras puede tener un impacto positivo significativo en el desarrollo socioeconómico, reduciendo la marginación y promoviendo un crecimiento más inclusivo y sostenible.

Consideraciones sobre la dimensión ambiental comunitaria (recursos naturales)

Los recursos naturales son elementos fundamentales para el desarrollo sostenible de cualquier comunidad. En la comunidad de Apanhuac, la gestión adecuada de los recursos naturales no solo es crucial para la supervivencia y bienestar de sus residentes, sino que también juega un papel central en la potenciación de su economía local. Estos recursos, que incluyen agua, tierra, flora y fauna, deben ser evaluados y gestionados de manera que se promueva su uso sostenible, asegurando que las generaciones futuras también puedan beneficiarse de ellos. En este contexto, es vital considerar cómo la disponibilidad, calidad y manejo de los recursos naturales influyen en la calidad de vida y en las oportunidades socioeconómicas de la comunidad. A continuación, se abordan algunos aspectos clave relacionados con los recursos naturales en Apanhuac.

De acuerdo con (Rodas-Trejo et al., 2017), el cambio climático es un fenómeno global caracterizado por alteraciones en el clima, tales como el incremento de la temperatura y modificaciones en los patrones de precipitación. Esto da lugar a eventos como inundaciones y sequías prolongadas, ocasionando repercusiones ambientales, económicas y sociales. Se le considera una de las amenazas más significativas para la humanidad. Los grupos humanos que habitan en áreas rurales y se dedican a actividades del sector primario, dependiendo de su producción para subsistir, son particularmente vulnerables a estos cambios.

El 95.83 % de los pobladores de la comunidad de Apanhuac han expresado que el clima en su región no es adecuado, y esta percepción tiene diversas implicaciones que afectan tanto su vida cotidiana como el desarrollo socioeconómico de la comunidad. A continuación, se



CONAHCYT
CONSEJO NACIONAL DE HUMANIDADES
CIENCIAS Y TECNOLOGÍAS



UAGro
Universidad de Calidad con Inclusión Social



argumentan los principales aspectos en los que un clima inadecuado puede influir negativamente:

Las condiciones climáticas inadecuadas, como sequías prolongadas, lluvias excesivas, reducen la productividad agrícola, afectan la calidad de los cultivos y causan pérdidas significativas en las cosechas. La reducción en la producción agrícola puede llevar a la escasez de alimentos, incrementando la dependencia de la comunidad de alimentos importados y afectando la seguridad alimentaria local. Clima seco, limita la disponibilidad de agua dulce, afectando tanto el consumo humano como las necesidades agrícolas.

La percepción de que el clima en Apanhuac no es adecuado subraya la necesidad de adoptar medidas de adaptación y mitigación que aborden estos desafíos. Es crucial implementar estrategias de gestión de recursos naturales, mejorar las infraestructuras, diversificar las fuentes de ingreso y promover prácticas agrícolas sostenibles para fortalecer la resiliencia de la comunidad frente a las adversidades climáticas.

Organización Comunitaria y Planificación del Desarrollo Local

Es fundamental sistematizar las propuestas de acciones en un esquema de atención a los problemas desde una perspectiva de planificación del desarrollo local.

La **Economía Social y Solidaria (ESS)** juega un papel clave en este contexto, ya que fomenta la colaboración, la equidad y el desarrollo sostenible mediante iniciativas colectivas. La ESS interviene en la planificación local proporcionando modelos organizativos que fortalecen la resiliencia comunitaria y promueven la autogestión.

CONCLUSIONES

La presente investigación, titulada “La Economía Social y Solidaria como alternativa viable para el Desarrollo Socioeconómico local: La Esperanza de Apanhuac”, ha permitido arrojar luz



CONAHCYT
CONSEJO NACIONAL DE HUMANIDADES
CIENCIAS Y TECNOLOGÍAS



UAGro
Universidad de Calidad con Inclusión Social



sobre las condiciones de marginación y las oportunidades de desarrollo socioeconómico en la comunidad de Apanhuac. A través del análisis detallado de los recursos naturales, la infraestructura, y la percepción climática, se han identificado varios factores críticos que influyen en la calidad de vida y las oportunidades económicas de los pobladores. A continuación, se presentan las conclusiones finales derivadas de este estudio:

Impacto de la Marginación en el Desarrollo Local: Se constató que las condiciones de marginación en Apanhuac están estrechamente relacionadas con la falta de una planificación adecuada del desarrollo local. La escasa infraestructura, el difícil acceso, y la carencia de servicios básicos como agua potable y saneamiento agravan la situación, limitando las oportunidades de crecimiento económico y social.

Importancia de la Infraestructura: La falta de infraestructura adecuada, especialmente en términos de carreteras, transporte público, telecomunicaciones y saneamiento básico, representa un obstáculo significativo para el desarrollo de Apanhuac. Mejorar estas áreas es fundamental para facilitar el acceso a mercados, servicios esenciales y mejorar la calidad de vida de los residentes.

Vulnerabilidad Climática: La percepción de los pobladores sobre el clima inadecuado en la comunidad refleja una realidad que afecta negativamente la agricultura y la seguridad alimentaria. Las variaciones climáticas, como sequías prolongadas y lluvias irregulares, limitan la producción agrícola y agravan la vulnerabilidad socioeconómica de la población.

Potencial de la Economía Social y Solidaria: La Economía Social y Solidaria emerge como una alternativa viable para potenciar el desarrollo local. Este enfoque, basado en la cooperación, la equidad y la sostenibilidad, puede movilizar los recursos y capacidades locales, fomentando la autogestión y la resiliencia comunitaria.



CONAHCYT
CONSEJO NACIONAL DE HUMANIDADES
CIENCIAS Y TECNOLOGÍAS



UAGro
Universidad de Calidad con Inclusión Social



Se desarrolló un procedimiento metodológico orientado a fomentar el desarrollo socioeconómico local de las comunidades, sustentado en los principios y valores de la Economía Social y Solidaria. Este enfoque reconoce la participación activa y diferenciada de actores clave, entre ellos:

- Los pobladores, como protagonistas del proceso, aportan su conocimiento del territorio, identifican las necesidades locales y participan en la toma de decisiones comunitarias.
- El Programa Sembrando Vida actúa como facilitador institucional, promoviendo la organización productiva, la sostenibilidad ambiental y el fortalecimiento de capacidades locales mediante el acompañamiento técnico y social.
- La Universidad Autónoma de Guerrero cumple un rol académico y articulador, proporcionando respaldo científico, formación y acompañamiento metodológico que garantizan la coherencia del proceso con los fundamentos de la Economía Social.

La interacción entre estos actores posibilita una planificación integrada y sostenible, orientada al fortalecimiento del tejido social, la autogestión comunitaria y la generación de alternativas económicas inclusivas.

Elementos para un Marco Teórico: La investigación propone elementos para un marco teórico que integra el desarrollo socioeconómico local, el territorio y la economía social. Este marco puede servir como referencia para futuros estudios y proyectos orientados a mejorar las condiciones socioeconómicas de comunidades rurales.

En conclusión, la investigación demuestra que, aunque la comunidad de Apanhuac enfrenta múltiples desafíos, existen oportunidades significativas para mejorar su desarrollo socioeconómico mediante la implementación de estrategias basadas en la Economía Social y Solidaria. Es esencial promover la cooperación entre los actores locales y externos, optimizar



CONAHCYT
CONSEJO NACIONAL DE HUMANIDADES
CIENCIAS Y TECNOLOGÍAS



UAGro
Universidad de Calidad con Inclusión Social



los recursos disponibles y fomentar una planificación integrada y sostenible para lograr un desarrollo inclusivo y resiliente.

Recomendaciones

Para Políticas Públicas: Los hallazgos sugieren la necesidad de implementar políticas públicas que fortalezcan la infraestructura, mejoren el acceso a servicios básicos y promuevan la sostenibilidad ambiental. Además, es crucial fomentar la educación y la capacitación en prácticas agrícolas sostenibles y gestión de recursos naturales.

Se recomienda;

- Fortalecer la calidad y extensión de carreteras y servicios de transporte público.
- Implementar sistemas de abastecimiento de agua potable, alcantarillado y recolección de residuos sólidos.
- Invertir en sistemas de riego adecuados y proporcionar capacitación en técnicas agrícolas modernas y sostenibles.
- Apoyar la formación de cooperativas y organizaciones comunitarias.
- Desarrollar proyectos productivos comunitarios para generar empleo y promover la inclusión social.

Referencias

Abdalla, H & Font, L. (2021). Sensitivity of the Cherenkov Telescope Array for probing cosmology and fundamental physics with gamma-ray propagation. *Journal of Cosmology and Astroparticle Physics*, 2021(02), 048.



CONAHCYT
CONSEJO NACIONAL DE HUMANIDADES
CIENCIAS Y TECNOLOGÍAS



UAGro
Universidad de Calidad con Inclusión Social



- Alburquerque, F. (2014). Las Políticas de desarrollo Productivo y Desarrollo Económico Territorial. FOMIN.
- Arias González, J. L. (2020). Métodos de investigación online: Herramientas digitales para recolectar datos.
- Barrios-Hernández, K. D. C, Olivero-Vega, E, & Figueroa-Saumet, B. (2020). Condiciones de la gestión del talento humano que favorecen el desarrollo de capacidades dinámicas. *Información tecnológica*. 31, 55-62.
- Bastida, M., Vaquero, A., & Cancelo, C. (2020). La contribución de la ley de economía social de Galicia al desarrollo territorial y a la mejora del empleo. 134.
<https://dx.doi.org/10.5209/reve.69174>.
- Becerra Lois, F. A., & Pino Alonso, J. R. (2005). Evolución del concepto de desarrollo e implicaciones en el ámbito territorial: Experiencia desde Cuba. 5(17), 85-119.
- Bonfil, C. C. (2020). La política pública de fomento a la economía social en México 2012-2020. *Textual*. 297-345.
- Bretos, I., & Morandeira, J. (2016). Social Economy and Economic Crisis in the Basque Country. *REVESCO*. N° 122, 7-33.
http://dx.doi.org/10.5209/rev_REVE.2016.v122.52020.
- Caño Secade, M. del C. (2004). Desarrollo Local En Los 90 [Internet]. La Habana, Cuba: Universidad de La Habana. <https://doi.org/hdrnet.org/300/>
- Chaves, R., & Savall, T. (2019). The Social Economy in a Context of Austerity Policies: The Tension Between Political Discourse and Implemented Policies in Spain. *VOLUNTAS: International Journal of Voluntary and Nonprofit Organizations*, 30(3), 487-498. <https://doi.org/10.1007/s11266-018-00075-3>.
- CIRIEC-España, Revista Jurídica de Economía Social y Cooperativa. (2022). 40.
- Comisión Económica Para América Latina y el Caribe (CEPAL). (2000). “Equidad, Desarrollo y Ciudadanía”, Sitio Web, [Página de Organismo Internacional], México, [18-05-2021]. <http://www.eclac.cl/publicaciones/equidad.pdf>,
- Consejo Nacional de Población, , Indicadores de Marginación, CONAPO, México. (2010).
- Coraggio, J. L. (2016). Economía Social y Solidaria: Conceptos, prácticas y políticas públicas. En C. Puig (coord.) *La economía social y solidaria (ESS): Niveles y alcances de acción de sus actores. El papel de las universidades*, Universidad de País Vasco, Eukal Herriko Unibertsitatea y Hegoa UPV/EHU. p15-38.
<https://doi.org/https://bit.ly/36pYNhg>
- Corzo-Arévalo, D., & Renzo Cuadra. (2020). La integralidad del desarrollo territorial, un proceso entendido desde los conceptos: Multiescalaridad, multisectorialidad y multidimensionalidad. *Ensayo de Reflexión*.



CONAHCYT
CONSEJO NACIONAL DE HUMANIDADES
CIENCIAS Y TECNOLOGÍAS



UAGro
Universidad de Calidad con Inclusión Social



- Costamagna, P. (2020). Reflexiones y debates sobre el Desarrollo Territorial. Nuevas miradas frente a realidades complejas. *Desarrollo y territorio*, 7.
- Costamagna, P., Pérez, R., & Spinelli, E. (2013). “Elementos estratégicos de un Enfoque Pedagógico para el Desarrollo Territorial. *ConectaDEL*.
- Fajardo, G. (2018). La identificación de las empresas de economía social en España. *Problemática jurídica*, 128, 99-126. <https://doi.org/10.5209/REVE.60209>.
- Fierro-Celis, F. A. (2020). Cambio organizacional: Un modelo que dinamiza la transformación. *Revista EAN*, (88), 13-31.
- Galeano Marín, M. E., & Aristizábal Salazar, M. N. (2008). Cómo se construye un sistema categorial. *Estudios De Derecho*, 65(145), 161-188.
- Gottmann, J. (1973). *The significance of territory*. Charlottesville: The University Press of Virginia.
- Guerra, P. (2010). La economía solidaria en Latinoamérica. *Papeles de relaciones ecosociales y cambio global*, 110(1).
- Hernández Nolasco, L., & Ramírez Flores, M. (2022). El fomento a la Economía Social y Solidaria en México. *Otra Economía*, 15(27), 103-122. <https://www.revistaotraeconomia.org/index.php/otraeconomia/article/view/14958>
- Instituto Nacional de Estadística y Geografía. (2023). <https://www.inegi.org.mx/tema/empleo>
- Instituto Nacional de la Economía Social). (2020). [https://doi.org/\(https://www.gob.mx/inaes\)](https://doi.org/(https://www.gob.mx/inaes))
- Jiménez Chavez, V., & Cornet Cornelio, W. (2016). Los estudios de caso como enfoques metodológicos. 3(2).
- Juste, J. J., Gómez, J. M., & Fernández, J. E. (2011). Economía social y desarrollo local/rural. Un análisis de sus sinergias. *Estudios de Economía Aplicada*, 29(1), 189-221.
- Lefebvre, H. (1991). *The Production of Space*. Cambridge, Massachusetts: Editions Anthropos.
- Marx, C. (1859). Prólogo a la Contribución a la Crítica de la Economía Política, p.485. <https://www.marxists.org/espanol/m-e/1850s/criteconpol.htm>
- Mena Fernández, I., René Pino., J., & Sosa, M. (1996). Estrategia de desarrollo para la localidad de Real Campiña. 16.
- Monzón, J. L., & Chaves, R. (2012). *The social economy in the European Union*. Brussels: European Economic and Social Committee.
- Partido Comunista de Cuba. (2016a). *Lineamientos de la Política Económica y Social del Partido y la Revolución para el período 2016-2021*. Política.



CONAHCYT
CONSEJO NACIONAL DE HUMANIDADES
CIENCIAS Y TECNOLOGÍAS



UAGro
Universidad de Calidad con Inclusión Social



- Pino Alonso, J. R., & Becerra Lois, F. A. (2014). Desarrollo socioeconómico local en Cienfuegos. En, O.E., Pérez Villanueva, & R., Torres Pérez, Miradas a la Economía Cubana. Desde una perspectiva territorial. Caminos. 119-133.
- Prats, J. (1999). La construcción histórica de la idea de desarrollo. <https://doi.org/http://www.iigov.org/pnud/bibliote/7.htm>.
- Raffestin, C. (1993). Por uma geografia do poder. São Paulo: Atica.
- Robert, L. (1988). "On the Mechanics of Economic Development", Journal of Monetary Economics. 22, 3-42.
- Roberto Giordano, L., Benegas, M., & Miozzi, P. (s. f.). Formando ComUnidades para el emprendimiento Sustentable. Memorias. Fondo Editorial Remington.
- Rodas-Trejo, J., Medina Sansón, L., Chang Gutiérrez, D., Ocampo-González, P., Marín Muñoz, E., & Carrillo López, M. (2017). Impactos y adaptaciones ante los efectos del cambio climático: Un caso de estudio en una comunidad ganadera en Chiapas, México. REDVET. Revista Electrónica de Veterinaria, Estados Unidos. 18, 71-102.
- Rojas, A., Rovira, Y., González, M., & Mirabal, Y. (2020). La formación de actores en función de la responsabilidad social universitaria. COODES, 8(1), 147-159. <http://codes.upr.edu.cu/index.php/codes/article/view/300> [Links]
- Sánchez Molina, A. A & Murillo Garza, A. (2021). Enfoques metodológicos en la investigación histórica: Cuantitativa, cualitativa y comparativa. Debates por la Historia. 9(2), 147-181.
- Santos, M. (2000). La naturaleza del espacio. Técnica y tiempo. Razón y emoción. Barcelona: Editorial Ariel.
- Seers, D. (1970). "The Meaning of Development", Revista Brasileira de Economía, Brasil. 24(3), 29-50. <https://www.studocu.com/co/u/70403777?sid=01706205959>
- Sieber, J. E & Stanley, B. (1988). Ethical and professional dimensions of socially sensitive research. American psychologist. 43(43).
- Sistema Nacional de Comercio Justo y Solidario. (2008).
- Solorzano, M., Guzmán, C., Savall, T., & Villajos, E. (2018). The identity of the social enterprise in Spain: Analysis from four different socioeconomic realities. 92, 155-182.
- Sosa González, M., Riquelme Rivero, Y., & Diez Valladares, O. R. (2020). Consideraciones sobre el desarrollo local. 12(4), 309-315. http://scielo.sld.cu/scielo.php?script=sci_arttext&pid=S2218-36202020000400309&lng=es&tlng=pt.
- Sunkel, O. (1996). El concepto de desarrollo, ILPES, Santiago de Chile.



CONAHCYT
CONSEJO NACIONAL DE HUMANIDADES
CIENCIAS Y TECNOLOGÍAS



UAGro
Universidad de Calidad con Inclusión Social



Sunkel, O., & Paz, P. (1986). El subdesarrollo latinoamericano y la teoría del desarrollo, 20a ed., Siglo XXI Editores, México.

Vázquez Barquero, A. (1988). Desarrollo local. Una estrategia de creación de empleo.
<http://municipios.unq.edu.ar/modules/mislibros/archivos/29-DesLo.pdf>

ANEXOS:

Ilustración 1. Índice de pobreza en México.



Actividad productiva comunitaria (La Esperanza de Apanhuac)





Consideraciones sobre la dimensión ambiental comunitaria (recursos naturales)





CONAHCYT
CONSEJO NACIONAL DE HUMANIDADES
CIENCIAS Y TECNOLOGÍAS



UAGro
Universidad de Calidad con Inclusión Social



Acercamiento claves para la investigación (Tecnológico de Perote – Universidad



Autónoma de Querétaro)



CONAHCYT
CONSEJO NACIONAL DE HUMANIDADES
CIENCIAS Y TECNOLOGÍAS



Intercambio con el Dr. Roberto Cañedo Villarreal



Universidad de Cienfuegos Carlos Rafael Rodríguez (Centro de Estudios de Desarrollo Socio Económico Local)





CONAHCYT
CONSEJO NACIONAL DE HUMANIDADES
CIENCIAS Y TECNOLOGÍAS



UAGro
Universidad de Calidad con Inclusión Social



Visitas a la Comunidad





CONAHCYT
CONSEJO NACIONAL DE HUMANIDADES
CIENCIAS Y TECNOLOGÍAS



UAGro
Universidad de Calidad con Inclusión Social

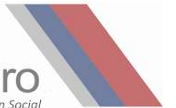



ANEXOS (Resultados y discusión)

Análisis de la Dimensión del Desarrollo Social, variables inmersas en el proceso

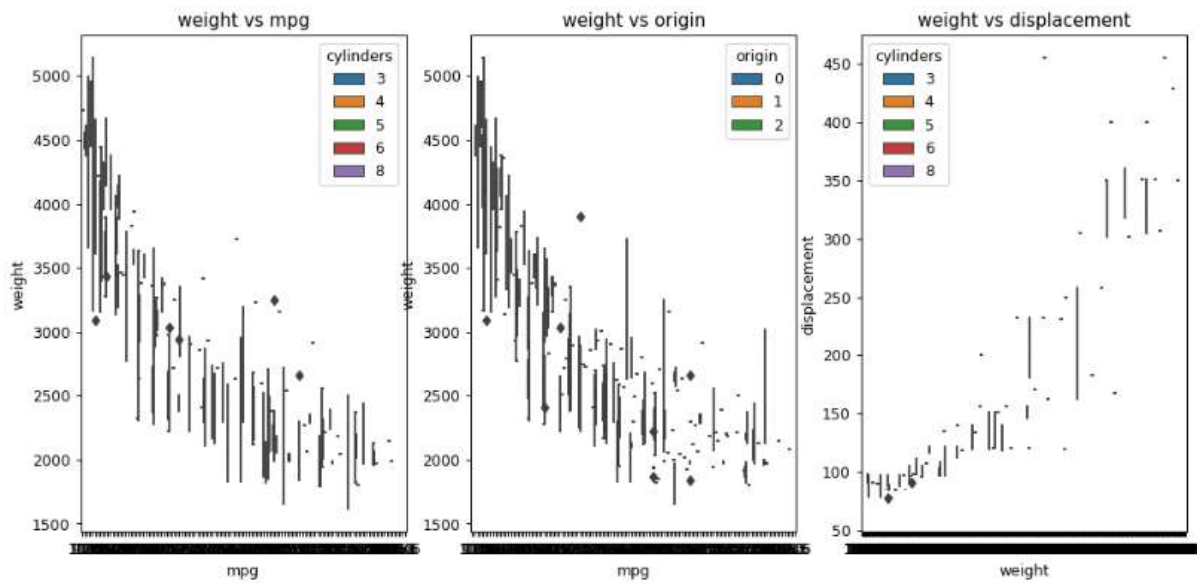
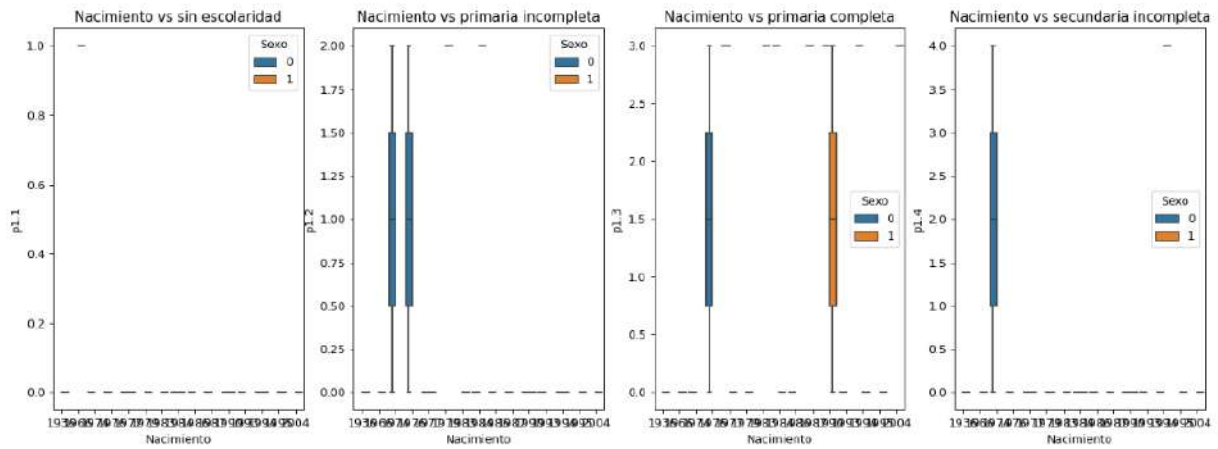



Perspectivas sobre la Dimensión Económica en la Comunidad

